België-Belgique
P.B.-P.P.

FAMILIEKUNDE VLAANDEREN REGIO WESTKUST

driemaandelijkse nieuwsbrief **jaargang 15 nr. 1** jan. – feb. – maart 2015

afgiftekantoor 8630 Veurne P309454 Ondernemingsnr.808.410.470
verantw. uitgever: Joeri Stekelorum, Houtsaegerlaan 33, 8670-Koksijde

ONZE ACTIVITEITEN

zondag 26 april	10u30 Erfgoedhuis Bachten de Kupe **Voordracht met verhalen over erven en erfenissen** door ere-notaris Marc Vanden Bussche (burgemeester Koksijde) en notaris Peter De Baets (Koksijde)
mei 2015 (datum nog te bepalen)	Bezoek voormalig chartreuseklooster in Neuville-sous-Montreuil n.a.v. tentoonstelling WO1.

IN DIT NUMMER

Mededeling	p. 2
Nog het mysterieus bidprentje (3)	p. 3
Het stadsarchief van Nieuwpoort	p. 4
Fotografen in Veurne	p. 9
Onze scanprojecten: laatste weetjes	p. 13
Workshop genealogische- of stamboomsoftware	p. 14
100ste lid van Familiekunde Vlaanderen, regio Westkust	p. 15
Kwartierstaat van 100-jarige Anna Vuylsteke in Diksmuide	p. 15

met de gewaardeerde steun van

Fascinerend Koksijde Oostduinkerke

STADSBESTUUR veurne

GEZINSLID WORDEN ?

Wist je dat je naast een volledig lidmaatschap ook andere personen, wonend op hetzelfde adres, lid kan maken…..en dit voor 7 euro.
De mogelijke mededelingen voor gezinsleden bij de overschrijving van € 7 zijn:
gezinslid 2015 + lidnummer (voor wie al eerder gezinslid was)
nieuw gezinslid 2015 + lidnummer hoofdpersoon (voor wie nog nooit bijkomend gezinslid was)

Familiekunde Vlaanderen
regio Westkust vzw

driemaandelijkse nieuwsbrief

abonnement € 10,00
op rekening
IBAN: BE37 9796 2228 6428
BIC: ARSPBE22
van FV-Westkust vzw
p/a Proostdijkstraat 1
8630 Veurne

gratis voor FV-leden van de regio Westkust

e-mailadres:
fv.westkust@gmail.com
webstek:
www.familiekundev-westkust.be

documentatiecentrum
Erfgoedhuis Bachten de Kupe
Leopold II-laan 2
8670 Koksijde-Oostduinkerke
geopend elke eerste woensdag van 19-22u; elke zaterdag van 13u30-17u

Lidmaatschap
Familiekunde Vlaanderen
€ 35,00 op rekening
IBAN: BE58-4141-1712-2179
BIC KREDBEBB
o.n.v.: Familiekunde Vlaanderen
Van Heybeeckstraat 3
2170 Merksem

Raad van Bestuur FV-Westkust
Joeri Stekelorum, voorzitter
Hilon Vanleenhove, secretaris
Marc Derudder, penningmeester
Dirk Cailliau, Chantal Loones, Willy Moons, Gaby Van Canneyt, Pierre Ryckaert, Philip Overbergh, bestuursleden

Elke auteur is verantwoordelijk voor de inhoud van zijn of haar teksten.

Redactie Willy Moons
willy.moons@telenet.be

MEDEDELINGEN

JOERI STEKELORUM

Onze afdeling bereidt momenteel een uitgave voor “Veurne, in memoriam 1891-1915”, waarin we de gedenkprentjes die elk jaar werden en worden uitgedeeld op kermismaandag of met Allerzielen, zullen bundelen. Onderaan dit bericht vind je een voorbeelden. Er zal ook een index op alle namen mét beschikbare info over de overledene die op deze prentjes staan, opgenomen worden. Ons bestuurslid Gaby Van Canneyt heeft hier reeds ettelijke maanden werk in gestopt.

Om deze uitgave te kunnen finaliseren, zoeken we momenteel nog volgende “jaargangen”

Parochie Sint-Walburga: 1890-1891, 1891-1892, 1892-1893, 1893-1894, 1905-1906, 1909-1910, 1910-1911, 1915-1916, 1917-1918, 1921-1922

Parochie Sint-Niklaas: 1917-1918; 1999-2000

Parochie Nieuwstad: 1970-1971

Het laatst vermelde jaar is het jaar waarop het prentje werd uitgereikt.

Heeft iemand een van deze ontbrekende liggen ? Of weet je wie dit zou hebben, dan horen we het graag ? Het prentje wordt ingescand en nadien terugbezorgd.



†

Gedachtenis der Parochianen
van
St. NICOLAAS TE VEURNE

Gestorven sedert den 25 Juli 1920 tot den 27 Juli 1921
Het is een heilig en zalig gedacht, te bidden voor die overleden zijn, opdat zij van hunne zonden ontslagen worden.

1920

Juli 25 Ducorney Isidoor
Augusti 5 Goetghebeur Maria
Sept. 2 Decoene Magdalena
Sept. 29 Lust Mathilde
Octob. 17 Lava Prudence
» 23 Devos Elisabeth
» 23 Baert Désiré
» 25 Ternier Justina
Nov. 5 Degraeve Pamphiel
» 28 Gouwy Emilie
Dec. 4 Verbrugghe Elisabeth
» 9 Depotter Sophie
» 15 Vermeersch Maria
» 16 Dejonghe Franciscus
» 24 Vandromme Carolus

1921

Januari 2 Durrand Anna
» 3 Covemaeker Maria
» 4 Geloen Zenobie
» 8 Vancrombrugghe Cl.
» 8 Lobelle Silvie
Jan. 10 Meuris Jan
» 18 Pieters Henri
» 20 Butaye Amand
Februari 2 Depotter Marie
» 7 Duyck Theophiel
» 26 Vauryckeghen Octav.
» 27 Chamon Engel
Maart 10 Despot Marie
» 20 Nowé Louis
» 31 Huyghe Achiel
» 31 Bossant Elisa
April 17 Vermisck Arthur
» 27 De Kerf Elodie
» 30 Deburchgraeve Rosalie
Mei 4 Desaever Bernard
» 13 Baes Severinus
» 26 Vandewonde Petrus
» 30 Lepeire Irma
Juni 7 Pil Philomena
» Caulier Valerie
» 24 Leplae Achiel
Juli 22 Cappon Arsenie
» 24 Six Julien
» 25 Verstraete Leopold

Barmhertige Jesus, geef hunne zielen de eeuwige rust. Amen.

R. I. P.

Druk. Eug. Bonhomme, Veurne

NOG HET MYSTERIEUS BIDPRENTJE (3)

JAN VAN ACKER

In de nieuwsbrief 2014/2 verscheen aan de hand van een bidprentje het verhaal van Anna Fischer, het 10-jarige Hongaarse meisje Anna Fischer die in Booitshoeke verbleef en overleed in Veurne. Dit artikel trok ook de aandacht van Jan Van Acker, voormalig stadsarchivaris in Veurne en thans wetenschappelijk medewerker in de duinenabdij in Koksijde. Hier is zijn reactie:

Wat kwam Anna Fischer uit Boedapest, die in 1927 op tienjarige leeftijd overleed, in Veurne doen (Nieuwsbrief Familiekunde Vlaanderen Regio Westkust, 2014, p. 48-19)? Met het gesuggereerde oorlogstoerisme of vluchtelingen heeft haar verblijf niet echt te maken, al zit de oorlog niet veraf.

Na de Eerste Wereldoorlog werd Hongarije ingericht als een zelfstandige staat - zij het met veel verlies van grondgebied. De politieke en sociaaleconomische toestand was echter algemeen belabberd (zie o.m. V. Ronin, Geschiedenis van Hongarije van Árpád tot Árpád Göncz, Antwerpen-Apeldoorn, 2005, p. 229-254). Doordat Hongarije overwegend katholiek was, werd dit in het Westen meer opgemerkt dan bij andere Balkanstaten, zodat er steunacties op gang kwamen. In Nederland werd in 1920 begonnen met de tijdelijke opvang van Hongaarse kinderen en daarna stilaan ook in België. Het Belgische episcopaat riep zelfs in herderlijke brieven op om Hongaarse kinderen enkele maanden in huis te nemen. Dat werd vooral in Vlaanderen ingevolgd omdat dit sterk katholiek was en men in de eeuwenlange verdrukking van het Hongaarse volk zichzelf herkende en er sympathie voor voelde.

Het Rode Kruis legde speciale treinen in van Hongarije naar Vlaanderen. Omdat de kinderen maar enkele maanden op vakantie zouden komen, werden ze niet in de bevolkingsregisters ingeschreven - dat verklaart dus waarom Anna Fischer er ontbreekt - maar in 2008 werden naamlijsten in het Algemeen Rijksarchief te Brussel weergevonden. Er is ook administratie over in Hongarije, waar ze medisch gekeurd werden. Er wordt aangenomen dat zo'n 25.000 kinderen, vooral meisjes, op die manier in België verzeilden en men veronderstelt dat zo'n 10 % na een tweede of derde vakantie hier gebleven is. De kinderen kwamen terecht bij de beter gestelde katholieke en Vlaamsgezinde families - zoals dus de familie de Grave-Laleman, priesters en kloosterlingen; nogal wat werden er dienstmeid of traden binnen in het klooster. Dat ging tot 1928 georganiseerd door, maar ook daarna kwamen nog regelmatig Hongaarse kinderen naar Vlaanderen, o.m. eind de '30-er jaren en in 1947 (zie o.m. http://users.skynet.be/fa616626/kindertr/hongaarsekindertreinen.html; voor Nederland http://www.vijfeeuwenmigratie. nl/term /Pleegkinderen%20uit%20Hongarije/ volledige-tekst).

Eén van de bekendste Hongaarse kinderen was István (Stefaan) Paller Regőczi, die in 1926 zes maanden in Poperinge verbleef, later terugkeerde naar Vlaanderen om er priester te worden en daarna in het communistische Hongarije ondanks veel tegenkantingen - maar met steun uit o.m. Vlaanderen - werkzaam was en er weeshuizen stichtte. Hij werd na de val van het communisme gerehabiliteerd en stierf in 2013. Hij schreef zeven boeken in het Nederlands en elf in het Hongaars (meer over hem op Wikipedia met een link naar een uitgebreide biografie). Hij was dus een tijdgenoot van de onfortuinlijke Anna Fischer die in Veurne overleed.

Antoinette de Bezerédj, de onderwijzers die de sterfakte mee aftekende, was bij dat kindertransport betrokken en speelde een belangrijke rol in het Rode Kruis van Hongarije. Zij was in de '30-er jaren een tijdlang verantwoordelijk voor de Jeugdsectie hiervan en rapporteerde meermaals in het tijdschrift van het Rode Kruis van Hongarije (zie o.m. Revue Internationale de la Croix-Rouge et Bulletin international des Sociétés de la Croix-Rouge, vol. 17, 1935, p. 303-304).

HET STADSARCHIEF VAN NIEUWPOORT

JO GHYS

Nieuwpoort is gekend als één der oudste steden van de Vlaamse kust. De vrijheidskeure werd reeds in 1163 opgemaakt. Iedereen die geïnteresseerd is in geschiedenis, weet dat deze stad een bewogen verleden heeft gekend. Derhalve had Nieuwpoort een uitgebreid en vooral een zeer belangrijk archief. Door de eeuwen heen hebben diverse historici het Nieuwpoorts archief bestudeerd.

Wij weten eveneens dat de stad Nieuwpoort een belangrijke rol speelde tijdens de Middeleeuwen, wat onder meer inhield dat het archief minutieus werd bijgehouden. In 1383 had de toenmalige graaf van Vlaanderen, Lodewijk van Male, de Vlaamse steden bevolen om al hun belangrijke keuren te laten overbrengen naar Rijsel. Dit had voor Nieuwpoort belangrijke gevolgen. Op 25 mei 1383 werd de stad Nieuwpoort volledig vernield door een brand dat aangestoken werd door Engelse soldaten naar aanleiding van een zoveelste conflict tussen Engeland en Frankrijk

waarbij het graafschap Vlaanderen in betrokken werd. Daarom is al het archief van vóór 1383 verloren gegaan behalve de keuren die te Rijsel werden bewaard.

In het Algemeen Rijksarchief te Brussel wordt een staatsdocument, opgesteld in 1314, bewaard dat als *Boec vanden hofsteden lande vander Nieuwerpoort* bekend staat. Het is in feite een kadaster dat alle bebouwde gronden opgeeft die zich toen in Nieuwpoort bevonden. Het "ghizelhuus" (stadhuis) bevond zich toen in de Langestraat. Op die plaats kwam later de gevangenis. Rechtover dit gebouw bouwde men een meer geschikte stadhuis (1516) alwaar zich nu het politiekantoor bevindt. Dit zijn dus de twee plaatsen waar het archief het langst werden bewaard.

Het was de griffier die instond voor het bewaren en het ontsluiten van het archief. Zo weten we dat in 1451 de charters bewaard werden in een kast met schuiven in de griffie alwaar ook de registers en allerhande hun plaats hadden. Jan van Marievoorde heeft in 1501 een cartularium van de Nieuwpoortse charters opgemaakt. Dit werk werd later nog overgedaan door Gobert (1650) en de Brauwer (1770). Pas in 1830 werd er een algemene inventaris van heel het archief opgesteld door Michiel Meynne.

*Toen brak "De Groote Oorlog" uit…*Na de onderwaterzetting (eind oktober 1914) vluchtten de meeste inwoners uit Nieuwpoort. Rond eind november werden de laatste Nieuwpoortenaren zelfs met manu militari door de Fransen uit hun huis gezet! Stadssecretaris Theofiel Dobbelaere had vernomen dat soldaten te Veurne boeken, komende uit het stadhuis van Nieuwpoort, hadden gelost. Zodoende vroeg hij een onderhoud met H. Jansens de Bisthoven, de toenmalige gouverneur van West-Vlaanderen, om de toestemming te krijgen om het archief van de stad Nieuwpoort zoveel mogelijk te recupereren. Hij moest echter wel zelf een locatie zoeken. Samen met Lodewijk & Jerome Deschieter, Cyriel Pecceu, César Beun en Robert Vanhooren uit Middelkerke heeft hij in drie dagen tijd praktisch gans het archief kunnen redden. Ze hadden drie camionetten met ieder een laadvermogen van 500 kg ter hun beschikking. Elke dag maakten ze drie ritten naar Veurne terwijl ze bijna constant werden beschoten. Het geklasseerd archief en de parochieregisters konden gedeponeerd worden in de boekenzaal van het Spaans Paviljoen te Veurne. Het niet geklasseerd archief bevond zich nog op zolder van het stadhuis te Nieuwpoort. Luitenant de Kerckhove de Denterghem kreeg van het Frans opperbevel de toelating om de huifkarren voor de bevoorrading 's avonds te gebruiken om deze bestanden eveneens te redden. Met tweewielige huifkarren die bestemd waren voor mond- en munitievoorraad voor de soldaten in Nieuwpoort werd het niet geklasseerd archief verder in veiligheid gebracht. Het archief was quasi volledig gered!

Na enkele dagen moest het archief echter weg uit het Spaans Paviljoen en werd het overgebracht naar "Villa Rita" te Sint-Idesbald waar Theofiel Dobbelaere verbleef. Toen de Engelse legerleiding in 1917 bevolen had dat de "kolonie van Sint-Idesbald" moest opgedoekt worden, werd het archief overgebracht naar Cayeux (FR) waar de Nieuwpoortse kinderen school liepen en waar Theofiel Dobbelaere als beheerder van de kolonie werd aangesteld. Het archief kreeg een "exotische" bestemming: de kleedkamers voor artiesten en de bergplaats voor de schermen van het hotel "Casino" te Cayeux. De boeken van de burgerlijke stand, de oude kerkregisters en de charters waren te Sint-Idesbald reeds opgeëist door de Belgische regering en werden tot na de oorlog bewaard in Le Havre (F). Na een "kleine tussenstop" in De Panne, werd het archief op 4 oktober 1923 terug thuis gebracht in een speciaal bestemde archievenkamer in het gloednieuwe stadhuis op de Markt. Dr. L.M. van Werveke werd in 1933 aangesproken om een degelijke professionele inventaris van het archief op te maken, een huzarenstuk dat in 1936 werd voltooid. In 1969 werd het oud archief en een niet-geklasseerd deel van het modern archief (5 strekkende meter) in bruikleen gegeven aan het Rijksarchief van Brugge omdat het stadsbestuur van oordeel was dat de eeuwenoude bestanden daar beter bewaard kon worden. Het deel van het modern archief dat in Brugge wordt bewaard zijn vooral bestanden gaande over de garnizoenen tijdens de 19de eeuw, de notulen van het schepencollege en van de gemeenteraad tijdens de 19de eeuw & het archief van het bureel van weldadigheid. Xavier Lesage heeft hiervan een zeer degelijke inventaris opgemaakt: *Inventarisering van de archieven van de Kantonmunicipaliteit (1796-1800) en de Stad Nieuwpoort (1800-1945)*.VUB,1989-1990.





Sinds 2008 beschikken we op het stadhuis over een leeszaal waarin alle registers van burgerlijke stand van 1795-1920 van Nieuwpoort, Ramskapelle & Sint-Joris en de bevolkingsregisters van 1820-1970 van Nieuwpoort staan opgesteld. De bevolkingsregisters van zowel Ramskapelle als Sint-Joris zijn helaas grotendeels verloren gegaan. Wij werken met vrijwilligers die nu bezig zijn met het digitaliseren van allerhande registers. Eén van hen, Myriam Degraeve, heeft de cursus *Boekbinden en –restauratie* gevolgd en zij heeft reeds meerdere registers terug "in ere hersteld" (zie foto's). In de kelder bewaren we momenteel alle overige administratieve documenten in zuurvrije archiefdozen. Onze kunstcollectie bevindt zich op de zolder. Ons kantoor is toegankelijk op maandag & woensdag: 08u30-11u30 / 13u30-16u30 en *dinsdag*: 08u30-10u30.

BEHOEFTIGEN IN DE KASSELRIJ VEURNE 1782 (DEEL 3)

JOERI STEKELORUM

(voor de situering en de inleiding, zie Nieuwsbrief 3/2014 p. 40; in het vorig nummer kwamen aan bod: Adinkerke, Koksijde, Oostduinkerke, Wulpen, Ramskapelle en Sint-Joris; in het nummer 4/2014 kwamen aan bod: Avekapelle, Booitshoeke, Bulskamp, Eggewaartskapelle en Stuivekenskerke).

Beveren-Ijzer

Speceficatie onthoudende het ghetal van de persoonen die gealimenteert zyn van den disch der prochie van Beveren, met de elde alsook van hunne persoonen, vrauw ende kynderen, ende ouderdom, met onderscheyt van zoonen en dochters elcx famillie (…)

1. Alvooren Hubregt TURPIN, werckman 85 jaer, syn huysvrauwe 82 jaer
2. Anthone HASEBAERT 84 jaer, syn huysvrauwe 59 jaer
3. Vidua Jan Baptiste POLLET, 61 jaer
4. Pieter BERTHIER weduwaere, schoelapper, 61 jaer
5. Vidua Mathys JENGEMBRE, 74 jaer
6. Vidua Martinus BESELARE, 71 jaer
7. Vidua Pieter LEROY, 50 jaer
8. Vidua Pieter VANDEVOORDE 62 jaer, hare dochter met haer 22 jaer
9. Vidua Philips LOOTEN 51 jaer, haren zoon 11 jaer, hare dochter 15 jaer
10. Pieter HASEBAERT sagher, 25 jaer, syn huysvrauwse 28 jaer, zyn zoon 3 jaer, dochterken 6 weken
11. Frans HAUW werckman 69 jaer
12. Louis VANDENBERGHE werkman 63 jaer, en syn vrauwe 62 jaer
13. Pieter BESELAERE werkman 61 jaer, zyn huysvrauwe 57 jaer
14. Vidua Pieter CAMERLYNCK 45 jaer, 2 soons, een out 13 jaer, den anderen 7 jaer
15. Vidua Pieter DERYCKE 46 jaer, een zoon 11 jaer, outste dochter 7 jaer, de jongste 5 jaer
16. Carel VAN ALDERWEIRELT stroydecker 69 jaer, syn huysvrauwe 45 jaer, 2 dochters een 15 jaer, tweede 5 jaer
17. Vidua Jan BEDERT 28 jaer, de dochter 2 jaer
18. Pieter LEU werkman 72 jaer, syn huysvrauwe 45 jaer, 2 soons één out 12 jaer, 2de soon 6 jaer, 1ste dochter 11 jaer, 2de dochter 8 jaer

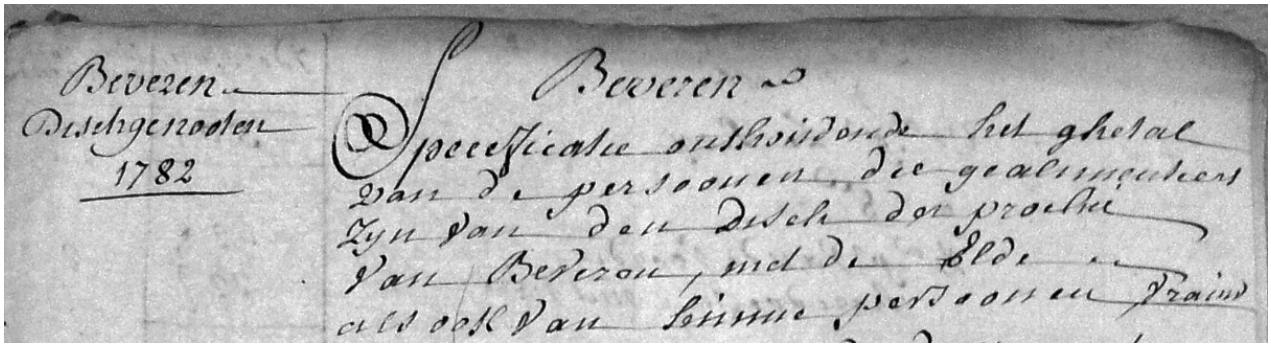

19. Vidua Pieter DENYS 55 jaer, 2 soonen, een 14 jaer, tweeden 10 jaer, een dochter impotent 22 jaer
20. Philipus GODAERT werkman 48 jaer, syn huysvrauwe 46 jaer, 3 zoons: 9 jaer, 5 jaer, 5 maenden
21. Vidua Epictetus PROOT 39 jaer, 3 dochters: 10 jaer, 9 jaer, 5 jaer
22. Pieter VAN NOBEL, werkman 39 jaer, de huysvrauwe 33 jaer, een zoon 6 jaer, eerste dochter 3 jaer, tweede dochter 1 jaer
23. Catheryne LA ROYE 60 jaer
24. Anthone TURPIN houtsagher, 38 jaer, syn huysvrauwe 38 jaer, 3 soonen (13, 10 en 8 jaer), 4 dochters (16, 6, 3 en 1 jaer)
25. Mauricius PHISELLE werkman 48 jaer, syn huysvrauwe 31 jaer, 2 soons (5 en 1 jaer), twee dochters (9 en 3 jaer)
26. Vidua Frans COPIOM 73 jaer, hare dochter 26 jaer
27. Lous BACKER werkman 38 jaer, syn huysvrauwe 36 jaar, 2 soons (4 en 3 jaer), 3 dochters (7, 6 en 1 jaer)
28. Pieter DE GRAUE wever 51 jaer, syn huysvrauwe 44 jaer, 2 soonen (6 en 2 jaer), een dochter 9 jaer
29. Vidua Judocus LAURIE 81 jaer
30. Frans DE CLERCK werkman 49 jaer, syn huysvrauwe 51 jaer, 2 dochters (16 en 11 jaer)
31. Anna CARLE filia Jan Baptiste in ongemack 19 jaer
32. Vidua Jan Baptiste PLAYSIER 38 jaer, twee soonen (10 en 7 jaer), een dochter 13 jaer
33. Rosalia BESELARE ongetrauwt 26 jaer, een kynt ½ jaer
34. Pieter Jacobus SCHOEMAKER, werkman 69 jaer, syn huysvrauwe 70 jaer
35. Vidua Jacobus CAMBIN 39 jaer met een kynt
36. Frans BRUYNOOGHE werkman 31 jaer, syn huysvrauwe 32 jaer, 2 soons (4 en ½ jaer)
37. Constantia CARDINAEL filia Jan ziek, 22 jaer
38. Vidua Jacobus LAURIE 80 jaer
39. Vidua Antheunis MARSELOO tot Duynkerke met 5 kynderen
40. Vidua Frans VANDENABEELE 48 jaer
41. Theresia BEDERT dochter zieck 13 jaer
42. Een knechtien Jan BEDERT laem 8 jaer
43. Pieter NELYNK saeger 40 jaer, syn huysvrauwe 46 jaer, een zoon 7 jaer, een dochter 9 jaer
44. Pieter CLAREBOUT stroydecker 36 jaer, syn huysvrauwe 33 jaer, 2 dochterrs (7 en 3 jaer)
45. Pieter CASTELYN werkman en sager 30 jaer, syn huysvrauwe 29 jaer, 2 soons (4 en 2 jaer)

Bestede kynderen en ander armen

Pieter Joannes METSU imbesyl 19 jaer

Francisca BERTHIER onnosel 28 jaer

Joannes DEN DECKER 14 jaer

T'samen dischgenoten ten laste deser prochie: 147 persoonen

Aldus t'gonne voorschreven opgestelt uyt de lyste opgenomen by Jacobus ALLACKER, zetter om d'incommoditeyt van Cornelis DE FEVRE hooftman, 02-12-1782

Gijverinkhove

Lijste van alle dischenooten (…)

Alvooren vidua Joannes TYCQUET oudt 85 jaeren

Carel TYCQUET oudt 53 jaeren, syne huysvrauwe 43 jaeren, geneirende met spinnen en wasschen, hebbende eenen soone oudt 7 jaeren, eenen oudt 5 jaeren en een dochterken 1 jaeren

Vidua Jacobi MAES oudt 50 jaeren geneirende met spinnen, hebbende eenen soone oudt 10 jaeren, een dochterken ter elde van 9 jaeren en een van 7 jaeren

Vidua Alberti STAECKE impotent

Vidua Pieter MAES oudt 63 jaeren geneirende met stoppe te spinnen

Gabriel BOUCKSOONE oudt 37 jaeren syn wyf 35 jaeren geneirende met spinnen, met eene soone oudt 4 jaeren en van drie jaeren, een dochterken van 6 jaeren, een ter elde van 2 jaeren ende een ter elde van 2 daegen

Vidua Hubrecht DIEUSAERT oudt 69 jaeren geneirende met spinnen

Vidua Pieter TYCQUET oudt 72 jaeren, een dochter 25 jaeren oudt geneirende hun met spinnen

Pieter LARUYWE oudt 38 jaeren syne wyf 36 jaeren synde schoelapper, syn wyf geneirende met spinnen, eenen soone out 1 jaer, een dochterken 9 jaeren, een oudt 6 jaeren ende een van 3 jaeren

Vidua Joannes FLAHAUWE oudt 60 jaeren geneirende met spinnen

Vidua Joannes MAES oudt 60 jaeren

Jacobus TYCQUET oudt 51 jaeren, schoelapper ende (…)wever, syn wyf oudt 37 jaeren, eenen soone oudt 8 jaeren ende een dochter 7 jaeren

Joannes MAES oudt 44 jaeren schoemaeker, eene soon oudt 12 jaeren, eene dochter oudt 5 jaeren

Joannes NEUFVILLE oudt 22 jaeren stom en doof

Pieter MOLLET oudt 11 jaer besteedt

Andries WALIS oudt 2 jaeren, besteedt

Jacobus DEDIE oudt 40 jaeren, boerewerkman, syn wyf oudt 38 jaeren, geneirende met spinnen, hebbende eenen soone oudt 14 jaeren ende eene dochter oudt 2 jaeren

Philippus MERLEVEDE oudt 38 jaeren, syne wyf 37 jaeren, boerewerkman, hebbende drie kinderen die spinnen

Jan DOUCHY oudt 52 jaeren, syn wyf 46 jaeren, een dochterken oudt 7 jaeren, ene van 8 jaeren en eenen soone oudt 6 jaeren

Theodor PLATEVOET oudt 56 jaeren, syn wyf 46 jaeren ende eene soone oudt 3 jaeren, een dochterken 12 jaer en eene van 4 jaeren

Vidua Joannes METSEELE oudt 45 jaeren hebbende eenen soone oudt 10 jaeren ende ene dochter 13 jaeren

Aldus dese (…)29-11-1782

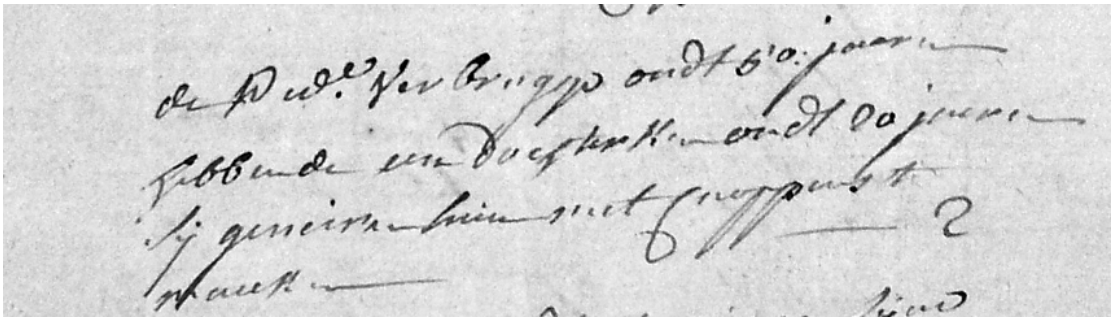

Hoogstade

Lyste van de behoeftige ende aerme die geallimenteert syn uyt de middelen van den disch der prochie van Hoogstade (…)

Alvooren Joannes BOUSSIER oudt 57 jaeren, syne huysvrouwe 52 jaeren, synen soone ter elde van 15 jaeren synde barbier, eenen soone ter eldee van 5 jaeren ende een dochterken oudt 16 jaeren

Jacobus ROOSE ter elde van 46 jaeren, syne vrouwe 43 jaeren, eenen soone oudt 14 jaeren, nogh eenen soone oudt 12 jaeren ende een dochterken oudt 7 jaeren

Thomas AERNOUT weduwaere ter elde van 55 jaeren, eenen soone ter elde van 17 jaeren, eenen soone oudt 10 jaeren ende een dochterken oudt 6 jaeren

Pieter VRAMBOUDT oudt 55 jaeren, syne vrouwe ter elde van 64 jaeren, hebbende eenen soone oudt 12 jaeren ende een dochterken oudt 15 jaeren

Pieter TIROU oudt 70 jaeren, syne vrouwe 46 jaeren ende eene dochter van 13 jaeren

Franciscus DECONYNCK oudt 30 jaeren, syne vrouwe oudt 26 jaeren ende hebbende eenen soon ter elde van 2 jaeren

Pieter BROCK oudt 60 jaeren weduwaere, schipper

Philippus TOORTELBOOM oudt 50 jaeren, syne vrouwe 55 jaeren hebbende eene dochter oudt 12 jaeren

Franciscus GOOSEN ter elde van 24 jaeren, syne vrouwe 20 jaeren hebbende eenen soone

Jacobus RYCKEBOER oudt 40 jaeren, syne vrouwe 30 jaeren, hebbende eenen soone oudt 10 jaeren ende nogh eenen soone ter elde van 7 jaeren

Philippus RENIER oudt 50 jaeren, syne vrouwe 48 jaeren hebbende vier soonen, een van 10 jaeren, eenen van 8 jaeren, eenen van 7 jaeren ende van 6 jaeren, syne huysvrouwe declareert haeren man niet gesien te hebben in den tydt van drie jaeren

Jacobus POT oudt 40 jaeren, syne vrouwe 33 jaeren hebbende eenen soone oudt 7 jareen, een dochterken oudt 11 jaeren, eene van vier jaeren ende een van twee jaeren

Pieter DEZEURE oudt 65 jaeren, syne vrouwe 47 jaeren, synde schoemaecker met ses soonen wanof de oudsten is 20 jaeren doende den styl van hunnen vaeder

Philippus BOLLE oudt 59 jaeren, syne vrouwe 48 jaeren, hebbende eenen soone oudt 20 jaeren, een van 18 jaeren, een dochterken van 16 jaeren, een van 15 jaeren, eenen soone van 8 jaeren, eenen soone van 6 jaeren, een van 4 jaeren ende een dochterken van 2 jaeren, synde hunnen vader eenen wever ende maeckende de haerdecnoppens

De weduwe VERBRUGGE oudt 50 jaeren hebbende een dochterken oudt 20 jaeren, sy geneiren hun met cnoppens te maecken

Pieter THIEUW oudt 49 jaeren, syne vrouwe 42 jaeren, hebbende eenen soone oudt 8 jaeren, een dochterken oudt 5 jaeren ende een van 2 jaeren

Philippus BOUTTé out 43 jaeren, syn vrouwe oudt 33 jaren, eenen soone oudt 4 jaeren, een van 3 jaeren, een dochterken van 8 jaeren ende een van 2 jaeren, ende een dochterken van 7 jaeren

Petronelle COCK synde impotent, besteedt met vidua Pieter VANDEBOLLE oudt 40 jaeren

Joseph EVERAERT oudt 40 jaeren, synde werckman

Ende eene dochter besteedt met Felix TRYOEN oudt 20 jaeren

Aldus dese voorschrevene opgestelt om te volcommen aen orders (…) desen 26-11-1782

Houtem

Lyste der naevolgende dischnooten de welcke jegenwoordigh syn gealimenteert van den disch der prochie van Houthem

Alvooren de weduwe van Jacobus QUETSTROEY de welcke haer geneirt mte spinnen ter elde van ontrent de 70 jaeren

Ferdinande VANDENBECKEN boere werckman ter elde van ontrent de 40 jaeren met een dochter van 14 jaeren

De weduwe van Pieter DE BUDT ter elde van ontrent de 50 jaeren met een dochter ter elde van ontrent de 17 jaeren de welcke hun geneiren met eenigh handtwerck

Carel Ferdinande VANDENBAUHEDE ter elde van ontrent de 14 jaeren

Joannes HOUCKE crancksinnigh ter elde van 38 jaeren

Pieter FIEREN boere werckman ter elde van de 46 jaeren met twee soonen den eersten 20 jaeren, den tweeden een jaer en alf en twee dochters, d'eerste 7 jaeren, de tweede 5 jaeren

Caerel SABEAU boere werckman ter elde van 45 jaeren met twee soonen den eersten 15 jaeren den tweeden ontrent de 12 jaeren ende drie dochters, d'eerste 10 jaeren, de tweede 5 jaeren, de derde 3 jaeren

Joseph SIGNIEZ crancksinnigh en impotent ter elde vana ontrent de 36 njaeren

De weduwe Pieter ROSSEZ ter elde van ontrent de 70 jaeren de welcke haer geneirt met spinnen

De weduwe Pieter FIEREN ter elde van ontrent de 40 jaeren de welcke haer geneirt met naeyen met twee soonen, den eersten 14 jaer, den tweeden 5 jaeren ende een dochter van 7 jaeren

Augustin VANDENBECKEN boerewerckman ter elde van ontrent de 50 jaeren met twee soonen, den eersten ontrent de 14 jaeren, den tweeden 12 jaeren

Heinderick PEEL inpotent ter elde van ontrent de 30 jaeren

Albertus WANDELAERE stroeydecker ter elde van ontrent de 50 jaeren met drie soonen den eersten 10 jaeren, den tweeden 7 jaeren, den derden 1 jaer en eene dochter van ontrent de 3 jaeren

Pieter SUFFYS ter elde van 15 jaeren

Ignaes BROTHIE ter elde van ontrent de 14 jaeren

Constantinus VAN LEKE boerewerckman ter elde van de 42 jaeren met twee soonen den eersten 9 jaeren, den tweeden 6 jaeren, de derde een dochter van 3 jaeren

De weduwe van Frans LONCKE ontrent de 70 jaeren

Mary VANDENBECKEN ter elde van 15 jaeren

Cornelius FOVRY ter elde van ontrent de 14 jaeren

Mary COSSAERT krancksinnigh ter elde van ontrent de 30 jaeren

Philippus PAUWELS den welcken hem geneirt met boerewerck als hy het goet vyndt ter elde van ontrent de 60 jaeren met twee soonen, den eersten 5 jaeren, den tweeden ontrent de twee jaeren

Pieter LOONIS inpotent ter elde van 40 jaeren

De weduwe Ferdinande BULTEEL ter elde van ontrent de 42 jaeren met twee soonen, den eersten ontrent de 14 jaeren, den tweeden 7 jaeren en een dochter van 4 jaeren, de welcke haer geneirt met spinnen

Joannes HAELEWYCK ter elde van circa 75 jaeren

Rosa BLONDEEL inpotent ter elde van 26 jaeren

Marcus LOONIS puttemaecker ter elde van de 48 jaeren met twee soonen den eersten 4 jaer, den tweeden 1 jaer

Mary LABYDT suckertierigh ter elde van 18 jaeren

Pieter LOUIS boerewerckman ter elde van ontrent de 40 jaer met een soon van 3 jaeren en twee dochters, d'eerste van 7 jaeren, de tweede 5 jaeren

Anthoone VAN NOORENBERGHE kleermaeker inpotent ter elde van de 45 jaeren met een soone van 4 jaeren

Albertus ELOY matsenaere diender ter elde van ontrent de 38 jaeren met een zoone van 2 jaeren en een dochter van 4 jaeren

Ignaes LATOUCE suckertierigh ter elde van de 24 jaeren den welcken hem geneirt met boerewerck

Aldus desen jegenwoordighe verleent om te dienen waer 't behoort

FOTOGRAFEN IN VEURNE

JOERI STEKELORUM

In vorige nieuwsbrief brachten we naar aanleiding van de voordracht van Peter Eyckerman een uitvoerige uiteenzetting over het onderwerp 'Dateren van oude foto's'. Nu volgt een overzicht van het werk van de fotografen in Veurne: Delanoye en Maelstaf.

DELANOYE

Als onze voorouders een een foto wilden laten maken, moesten ze tot rond 1870 ver buiten de regio gaan (Brugge, Ieper, Duinkerke, …). De eerste fotografen in onze regio waren mogelijks rondtrekkende fotografen. Rond 1870 begon de uit Beerst afkomstige brouwerszoon Constantinus Delanoye in Veurne met fotografie.
De *Directory of photographers in Belgium 1839-1905*, situeert de aanvang van zijn activiteiten in 1868. In de geboorteakte van zijn zoon Jerome Joseph Corneille, geboren in Veurne op 30 augustus 1869, wordt Constantinus evenwel nog vermeld als *koffyhuis-houder* op de Grote Markt nr. 33. Het is dus niet bewezen dat hij reeds in 1868 zou begonnen zijn met fotografie in Veurne; vroege foto's van hem kunnen hier misschien meer duidelijkheid over geven. We doen dan ook graag een oproep aan de lezers om ons oude foto's van Delanoeye te signaliseren.

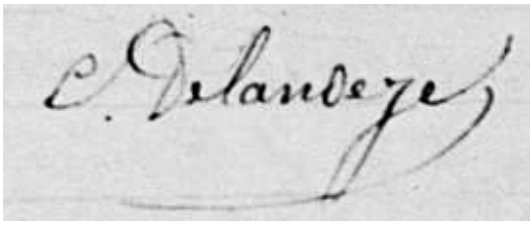

Wie was Constantinus Delanoye, die doorgaans zijn naam zelf schreef als Delanoeye ?

Hij werd geboren in Beerst op 17 juni 1829 als telg uit de brouwersfamilie Delanoye. Zijn vader Joannes Franciscus werd geboren in Pollinkhove op 8 april 1789 als zoon van Josephus Ludovicus (°Leisele, +Veurne, 01-01-1813) & Maria Joanna Florizoone (+Pollinkhove, 29-12-1795). Hij trouwde in Woesten op 23 juni 1813 met de aldaar op 22 maart 1789 geboren Maria Theresia Francisca Decock, dochter van Pieter Jacobus & Catharina Deschilder. Zijn vader overleed in Beerst op 16 juli 1844, zijn moeder aldaar op 4 april 1866.
Constantinus treedt in Beerst in het huwelijk op 23 juli 1851 met Rosalia Boddez, dochter van Stephanus Josephus en Theresia Albrecht. Zij werd geboren in Beerst op 29 oktober 1831.
Zijn echtgenote overlijdt in Veurne op 9 februari 1867 in haar woning Zuidstraat 44. Constantinus hertrouwt in diezelfde stad reeds één maand later op 13 maart met Rosalia Adelina Depoorter, dienstmeid, geboren in Houtem op 4 oktober 1833 als dochter van Carolus Ludovicus en Leocadia Bailleul.

Bij zijn eerste huwelijk was Constantinus nog brouwer van beroep, bij het overlijden van zijn eerste echtgenote en zijn huwelijk in 1867 wordt hij vermeld als "facteur van den landelijken brievenpost". Bij de geboorte van zijn zoon Jerome Joseph in 1869 is hij dus uitbater van een koffiehuis op de Grote Markt van Veurne.
Hij overleed in Veurne op 21 februari 1903. Zijn weduwe Rosalie Depoorter sterft tijdens de eerste wereldoorlog in het Belgische burgerlijk hospitaal van Neuville-sous-Montreuil op 14 juni 1917, alwaar ze werd begraven op de zgn. "vergeten begraafplaats".

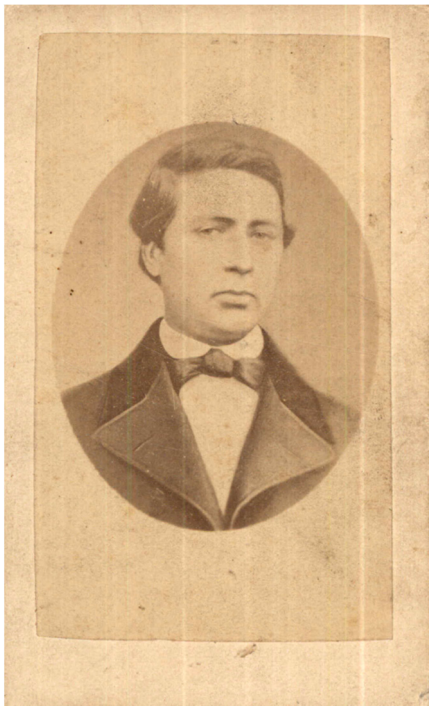









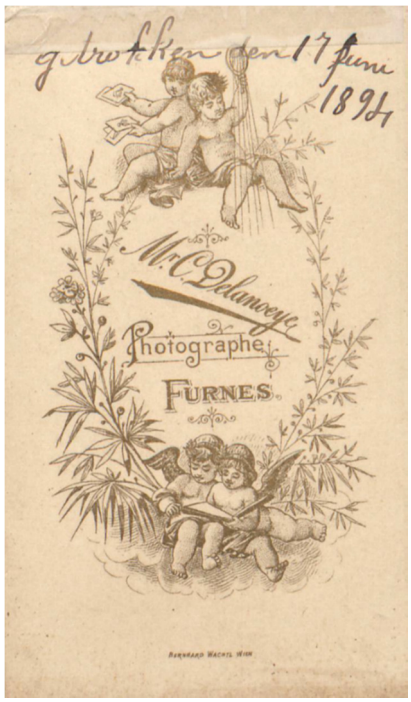

boven en vorige bladzijde: drie foto's gemaakt door C. Delanoye (links: drukkersdochter Sophie Bonhomme 1834-1876, vorig blad landbouwer Florimond Demeester 1839-1872)

Constantinus zijn broer Benjamin Ivo DELANOEYE, geboren in Beerst op 19 mei 1833, was een tijdje actief als fotograaf in Roeselare, en wel tussen 1878 en 1885. Als hij op 5 november 1856 in Diksmuide huwt met Rosalia Vanduyfhuys (°Diksmuide, 13-06-1832, dochter van Joannes Franciscus en Joanna Coleta Vanduyfhuys, slachters), dan woont hij in Gistel en is hij boekdrukker van beroep. Zijn echtgenote overleed in Roeselare op 1 augustus 1882. Benjamin stierf in Oostende op 7 februari 1885, weduwnaar van Charlotte Désirée Desquand. Als beroep wordt drukker vermeld. Hun dochter Claire Lucie huwde in 1897 met de Oostendse notaris Louis Marie Joseph Vanderheyde.

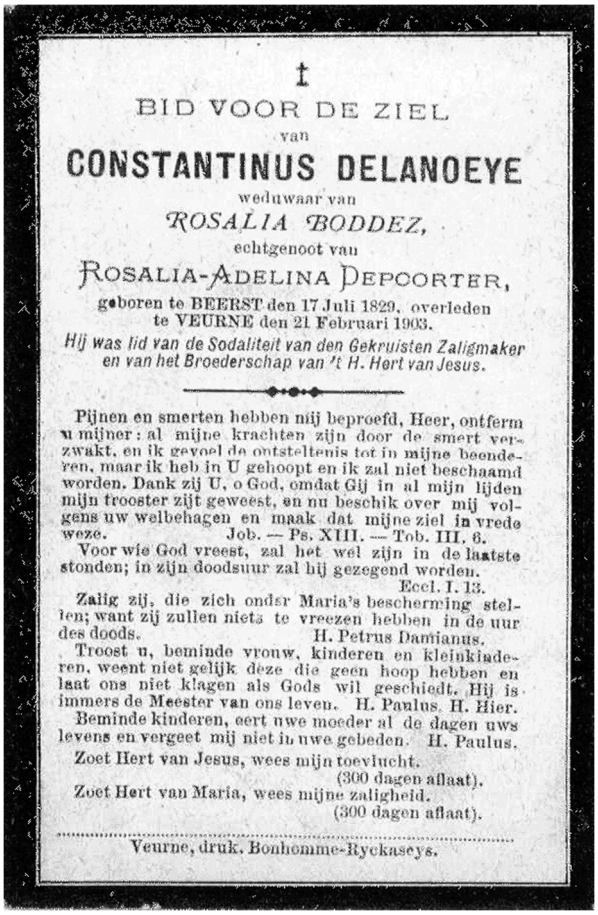

†

BID VOOR DE ZIEL

van

CONSTANTINUS DELANOEYE

weduwaar van

ROSALIA BODDEZ,

echtgenoot van

ROSALIA-ADELINA DEPOORTER,

geboren te BEERST den 17 Juli 1829, overleden te VEURNE den 21 Februari 1903.

Hij was lid van de Sodaliteit van den Gekruisten Zaligmaker en van het Broederschap van 't H. Hert van Jesus.

Pijnen en smerten hebben mij beproefd, Heer, ontferm u mijner: al mijne krachten zijn door de smert verzwakt, en ik gevoel de ontsteltenis tot in mijne beenderen, maar ik heb in U gehoopt en ik zal niet beschaamd worden. Dank zij U, o God, omdat Gij in al mijn lijden mijn trooster zijt geweest, en nu beschik over mij volgens uw welbehagen en maak dat mijne ziel in vrede weze. Job. — Ps. XIII. — Tob. III. 6.

Voor wie God vreest, zal het wel zijn in de laatste stonden; in zijn doodsuur zal hij gezegend worden. Eccl. I. 13.

Zalig zij, die zich onder Maria's bescherming stellen; want zij zullen niets te vreezen hebben in de uur des doods. H. Petrus Damianus.

Troost u, beminde vrouw, kinderen en kleinkinderen, weent niet gelijk deze die geen hoop hebben en laat ons niet klagen als Gods wil geschiedt. Hij is immers de Meester van ons leven. H. Paulus. H. Hier.

Beminde kinderen, eert uwe moeder al de dagen uws levens en vergeet mij niet in uwe gebeden. H. Paulus.

Zoet Hert van Jesus, wees mijn toevlucht. (300 dagen aflaat).

Zoet Hert van Maria, wees mijne zaligheid. (300 dagen aflaat).

Veurne, druk. Bonhomme-Ryckaseys.

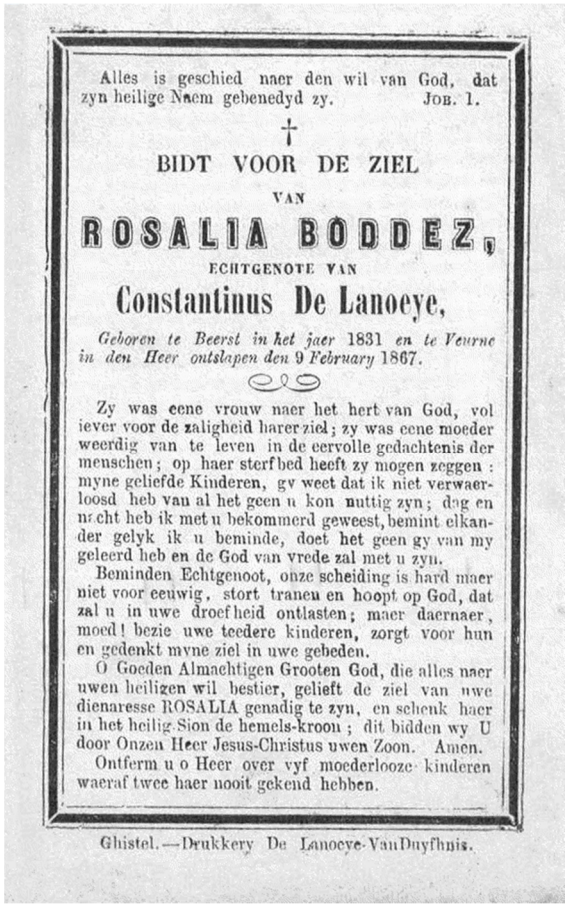

Alles is geschied naer den wil van God, dat zyn heilige Naem gebenedyd zy. Job. 1.

†

BIDT VOOR DE ZIEL

VAN

ROSALIA BODDEZ,

ECHTGENOTE VAN

Constantinus De Lanoeye,

Geboren te Beerst in het jaer 1831 *en te Veurne in den Heer ontslapen den* 9 *February* 1867.

Zy was eene vrouw naer het hert van God, vol iever voor de zaligheid harer ziel; zy was eene moeder weerdig van te leven in de eervolle gedachtenis der menschen; op haer sterfbed heeft zy mogen zeggen: myne geliefde Kinderen, gy weet dat ik niet verwaerloosd heb van al het geen u kon nuttig zyn; dag en nacht heb ik met u bekommerd geweest, bemint elkander gelyk ik u beminde, doet het geen gy van my geleerd heb en de God van vrede zal met u zyn.

Beminden Echtgenoot, onze scheiding is hard maer niet voor eeuwig, stort tranen en hoopt op God, dat zal u in uwe droefheid ontlasten; maer daernaer, moed! bezie uwe teedere kinderen, zorgt voor hun en gedenkt myne ziel in uwe gebeden.

O Goeden Almachtigen Grooten God, die alles naer uwen heiligen wil bestier, gelieft de ziel van uwe dienaresse ROSALIA genadig te zyn, en schenk haer in het heilig Sion de hemels-kroon; dit bidden wy U door Onzen Heer Jesus-Christus uwen Zoon. Amen.

Ontferm u o Heer over vyf moederlooze kinderen waeraf twee haer nooit gekend hebben.

Ghistel.—Drukkery De Lanoeye-VanDuyfhuis.

MAELSTAF

De tweede fotograaf die in Veurne actief was, maar dit slechts sinds 1899, maar tot een flink einde in de 20ste eeuw, was Marcel Maelstaf. Marcellus Hypoliet Hendrik Cornelis Maelstaf werd geboren in de Ooststraat 54 te Veurne op 7 oktober 1875 als zoon van Hypolitus Maelstaf, suikerbakker, afkomstig van Izenberge en Leonie Schallier, afkomstig van Veurne.

Het is niet onmogelijk dat Marcel Maelstaf de stiel leerde bij Constantin Delanoeye. Fotografisch werk is van hem bekend sinds 1899. Hij woonde op de Grote Markt nr. 3 in Veurne.

Marcel Maelstaf bleef ongehuwd en stierf in Veurne op 16 november 1958. Hij werd begraven op donderdag 20 november om 9u30 in de Sint-Niklaaskerk.

Marcel had nog drie ongehuwde zusters (Marie (1882-1965), Henriette (1884-1961) en Marguerite (1885-1959)) en één reeds overleden broer Firmin (1887-1954).

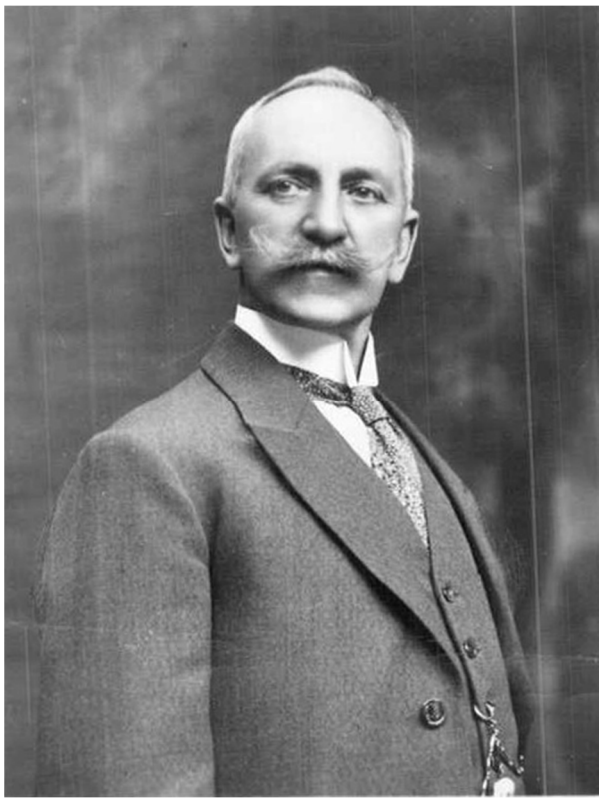

Hierboven de foto van Marcel Maelstaf, verder zijn bidprentje en drie foto's met telkens onderaan de handtekening van de fotograaf in diverse kleuren.





Dat zijn ziel in vrede ruste !

†

TOT TROOSTVOL AANDENKEN

aan Mijnheer

MARCEL MAELSTAF

geboren te Veurne, de 7 october 1875 en er godvruchtig in de Heer ontslapen, de 16 november 1958, getroost en gesterkt door de laatste HH. Sacramenten.

Zelf de sterke moet buigen voor de dood ; en al telt hij vele levensdagen, eens is het door God gestelde aantal bereikt.

God heeft hem gelijk het goud in het vuur beproefd. Hij heeft hem aanvaard als offer en welwillend zal Hij op hem neerzien. Sap. III. 6.

Zijn rechtschapen gemoed, zijn goedhartigheid, maakten hem beminnelijk. H. Bonav.

Gelukkig zij die er steeds naar gestreefd hebben in de liefde Gods te blijven. Zij sterven gerust omdat zij weten dat de dood voor hen niet is het verschijnen voor de strenge Rechter, maar een opgaan naar de Goede Vader, die in het verborgene zag.

Hij heeft de Heer gediend in de vreugde van zijn hart, met een levendig geloof, een onwankelbaar vertrouwen in eenvoudige godsvrucht.

Aan mijn geliefde zusters en familieleden, mijn innigste dank om alles wat zij voor mij hebben gedaan.

Bidt veel voor mij opdat Gods vreugde moge mijn deel zijn, ik zal over U waken bij God. Laten wij bidden :

GEBED

Neem, o Heer, Uw dienaar op in Uw Rijk. Mogen alle Heiligen en uitverkorenen Gods voor hem smeken opdat hij verdiene te geraken tot de glorie van het hemelrijk. Amen.





ONZE SCANPROJECTEN – LAATSTE WEETJES

Wist je dat…..

- Onze afdeling vorig jaar een nieuwe A3-documentscanner heeft aangekocht ?
- Het fonds Lams dat wordt bewaard in het stadsarchief van Veurne bestaat uit een collectie rouwbrieven en bidprentjes? Deze bidprentjes digitaal te raadplegen zijn in ons centrum
- Nu ook de rouwbrieven uit dit Lams door vrijwilligers werd ingescand: in totaal goed voor 100.035 scans
- Onze afdeling de collectie rouwbrieven van de uitvaartonderneming Kesteloot uit de periode 1963-2013 en bewaard in het stadsarchief van Veurne, heeft ingescand ? goed voor 7.978 exemplaren
- 10 vrijwilligers bezig zijn de scans van deze rouwbrieven aan het herbenoemen zijn met familienaam, voornaam, geboortejaar en overlijdensjaar: dat ruim de helft daarvan reeds is gedaan en binnenkort zullen te consulteren zijn op de computers in ons centrum….
- twee vrijwilligers bezig zijn met het opschonen van de mappen bidprentjes (uithalen van dubbels) die reeds op onze computers te consulteren zijn
- de toegang tot deze bidprentjes en rouwbrieven op onze website kan geconsulteerd worden via een nieuwe webtool: zie http://www.familiekunde-westkust.be/FW_Bidprentjes/html/IndexBidprentjes.html

Een dikke merci voor al deze inzet ! Alle hulp is nog steeds welkom….

WORKSHOP GENEALOGISCHE OF STAMBOOMSOFWARE

PIERRE RYCKAERT

Bedoeling van de workshop van 8 februari was om algemene informatie te verstrekken over de aangehaalde software, m.a.w. een start te bieden aan nieuwe kandidaat genealogen enerzijds maar tevens om ook aan een iets meer ervaren publiek een aantal mogelijkheden te tonen die deze software biedt.

Alle geïnteresseerden kunnen een pdf-bestand aanvragen waar de verschillende dia's van de powerpoint presentatie in hernomen worden met aanklikbare links naar interessante sites op het internet die een massa info terzake bevatten.

De presentatie was opgedeeld in enkele onderdelen die hierna summier hernomen worden:

1. Wat is genealogische software ? In hoofdzaak een relationele database die als ".exe" bestand op de PC wordt geïnstalleerd. Via een formulier (persoonskaart …) zullen gegevens worden ingevoerd (input) en nadien kunnen diverse rapporten worden opgevraagd (output).
   Zeer belangrijk is het "saven" van een kopie van de aangemaakte database op een externe drager na elk inbrengen van nieuwe gegevens !
2. Input:
   a. persoonsgebonden gegevens die de genealoog heeft opgezocht
      in hoofdzaak: (geboorte, doopsel, huwelijk/relatie, overlijden, begraving).
   b. data waarmee men aan anderen gerelateerd wordt: huwelijk, peter/meter, getuigen, …
   c. diversen: bronnenmateriaal, media, …
3. Output:
   a. parenteel (afstamming)
   b. kwartierstaat (vooroudertafel)
   c. geneagram (verwantschap tussen personen)
   d. relatieschema's, gezinssamenstellingen, … , familieboek, …
   e. statistieken en tabellen allerhande, mogelijke output naar Excel, enz. …
4. Zoekfunktie, DNA, …
5. Welke software is voorhanden ? De hoger genoemde pdf toont een aantal links die naar sites leiden waar keuze en mogelijkheden te over zijn.
   a. programma's die op eigen PC installeren (zie hoger vermelde ".exe") – betalend/gratis.
   b. online programma's (meestal na invoeren GEDCOM) – geen aanrader.
6. Publicatie van een stamboom op het internet.
7. GEDCOM (GEnealogical DAta Communication) = uitwisselen van gegevens tussen genealogen die met verschillende softwareprogramma's werken.
   Gewezen werd op de verschillen die soms optreden bij 't coderen naar een GEDCOM door de diverse programma's met uiteraard inleesfouten tot gevolg. GEDCOM is zeer zeker geen "passe partout" voor het overzetten van genealogische data tussen programma's.
   Een GEDCOM kan gelezen worden (zonder mogelijkheid tot aanbrengen van wijzigingen) door het programma "Genviewer" (url op de pdf).
8. Nadien werden twee programma's nader toegelicht, met name ALDFAER en STAM.
   Tevens werd de database "DAMINION" even onder de loep genomen omwille van de mogelijkheid die dit gratis programma biedt om veel tekstuitleg bij foto's te schrijven en op te slaan in een database die ook op externe drager kan worden gesaved, samen met de foto's uit een map.

100STE LID VAN FV-REGIO WESTKUST



Tijdens de Nieuwjaars-vergadering vierde FV-regio Westkust het honderdste lid van de vereniging. De gelukkige was Francoise Monserez uit Oostduinkerke en zij werd door voorzitter Joeri Stekelorum en alle aanwezigen gevierd in de nieuwjaars-toespraak die vooral de op stapel staande projecten en de programma's voor 2015 belichtte.



Centraal Francoise Monserez uit Oostuinkerke, het honderste lid van VF-regio Westkust, terwijl voorzitter Joeri Stekelorum haar een geschenk overhandigt. Verder het bestuur met vlnr Dirk Calliau, Chantal Loones, Philip Overbergh, Joeri Stekelorum, de gevierde Francoise Monserez, Willy Moons, Gabriël Van Canneyt, Hilon Vanleenhove, Pierre Ryckaert en Marc Derudder. (Foto Eric Delanghe)

KWARTIERSTAAT VAN 100-JARIGE ANNA VUYLSTEKE IN DIKSMUIDE

Anna Vuylsteke is in Diksmuide een monument. Dat ze nu nog 100 jaar werd is slechts een detail naast een leven lang inzet voor haar stad, het toerisme, de monumenten en de foklore. Zij is op 17 januari 1915 geboren tussen de Belgische soldaten aan het IJzerfront in Alveringem. Zij huwde met de huisschilder en kunstschilder Achiel Hemeryck en na diens overlijden vormde zij haar woning op de Grote Markt in Diksmuide om tot toeristisch kantoortje en werd zij een welbespraakte stadsgids. In december 2009 werd Anna Vuylsteke ereburger van Diksmuide.

	32 33 34 35	36 37 38 39	40 41 42 43	44 45 46 47	48 49 50 51	52 53 54 55	56 57 58 59	60 61 62 63
5	**Gerardus Eduardus VUYLSTEKE** °Vladslo, 11-10-1779 +Vladslo, 22-03-1846 *kleermaker*	**Petrus Melchior VERMEERSCH** °Ichtegem, 16-03-1772 +Keiem, 04-12-1851 *landbouwer*	**Carolus Godefridus DETURCK** °Oostvleteren, 15-08-1768 +Sint-Jacobskapelle, 03-06-1827 *brouwer*	**Carolus Josephus GHYSELEN** °Boezinge, 21-03-1780 +Veurne, 20-12-1837	**Petrus Ludovicus BLOMME** °Boezinge, 14-03-1795 +Diksmuide, 07-10-1871 *horlogeur-slotenmaker*	**Petrus Cosmas Dam. COQUEL** °Nieuwpoort, 13-09-1785 +Diksmuide, 10-05-1853 *herbergier*	**Petrus Jacobus PEEREN** °Noordschote, 23-03-1758 +Reninge, 08-01-1820 *werkman*	**Petrus Jacobus NEUDT** °Winnezeele (F), 1767 +Nieuwkapelle, 25-02-1822 *werkman*
	x Vladslo, 11-02-1809	x Keiem, 10-09-1805	x Nieuwkapelle, 01-03-1813	x Teteghem (F), 11-11-1807	x Alveringem, 29-04-1819	x Diksmuide, 02-06-1819	x Nieuwkapelle, 02-06-1793	x
	Francisca Cecilia VERLYNDE °Roksem, 1780 +Vladslo, 09-01-1816 16 17	**Joanna Theresia JONCKHEERE** °Keiem, 27-11-1781 +Keiem, 05-08-1845 18 19	**Regina Josephina BOUSSEMAERE** °Noordschote, 31-12-1787 +Sint-Jacobskapelle, 03-08-1859 20 21	**Joanna Rosa DRYBURGH** °Teteghem (F), 1784 +Veurne, 10-10-1836 22 23	**Barbara Francisca DEDEURWAERDER** °Alveringem 24-03-1797 +Diksmuide, 09-08-1873 *vroedvrouw* 24 25	**Maria Theresia SYMOENS** °Diksmuide, 11-01-1796 +Diksmuide, 24-10-1833 26 27	**Cecilia Theresia COWET** °Reninge, 22-11-1767 +Reninge, 25-02-1849 28 29	**Anna Theresia VANROBAEYS** °Reninge, 30-06-1770 +Diksmuide, 24-10-1847 30 31
4	**Philippus Jacobus VUYLSTEKE** °Vladslo, 26-02-1814 +Vladslo, 01-09-1859 *kleermaker*	**Victoria VERMEERSCH** °Keiem, 17-11-1812 +Vladslo, 09-01-1889	**Henri Joseph DETURCK** °Sint-Jacobskapelle, 14-07-1815 + na 1882	**Henriette Victoire GHYSELEN** °Veurne, 23-09-1809 +Sint-Jacobskapelle, 23-01-1872	**Benedictus Desiderius BLOMME** °Alveringem, 21-11-1824 +Diksmuide, 09-02-1891 *slot- en stovenmaker*	**Catharina Adelais COQUEL** °Diksmuide, 20-12-1823 +Diksmuide, 26-11-1895 *herbergierster*	**Petrus Jacobus PEEREN** °Reninge, 03-01-1795 +Diksmuide, 27-05-1849 *werkman*	**Constantia Perpetua NEUDT** °Nieuwkapelle, 14-04-1808 +Diksmuide, 05-01-1881
	x Keiem, 12-05-1841 8 9		x Sint-Jacobskapelle, 21-04-1842 10 11		x Diksmuide, 05-06-1848 12 13		x Diksmuide, 24-04-1833 14 15	
3	**Désiré VUYLSTEKE** °Vladslo, 19-03-1852 +Diksmuide, 08-01-1908 *werkman*		**Eugenia Octavia DETURCK** °Sint-Jacobskapelle, 05-06-1848 +Diksmuide, 22-02-1925		**Eugenius Alphonse BLOMME** °Diksmuide, 04-10-1852 +Diksmuide, 26-12-1906 *ijzersmid*		**Amelia Sidonia PEEREN** °Diksmuide, 05-09-1847 +Wenduine, 02-02-1924 *herbergierster*	
	x Sint-Jacobskapelle, 09-07-1873 4 5				x Diksmuide, 29-03-1877 6 7			
2	**Odilius Henri Désiré VUYLSTEKE** °Sint-Jacobskapelle, 30-12-1881 +Diksmuide, 22-11-1970				**Alice Maria BLOMME** °Diksmuide, 14-04-1881 +Klerken, 18-03-1962			
	x Diksmuide, 22-10-1908 2 3							
1	**Anna Leonia Elisabetha VUYLSTEKE** °Alveringem, 17-01-1915 1							

FAMILIEKUNDE VLAANDEREN REGIO WESTKUST

België-Belgique
P.B.-P.P.

driemaandelijkse nieuwsbrief **jaargang 15 nr. 2** apr. – mei – **juni 2015**

afgiftekantoor 8630 Veurne P309454 Ondernemingsnr.808.410.470
verantw. uitgever: Joeri Stekelorum, Houtsaegerlaan 33, 8670-Koksijde

ONZE ACTIVITEITEN

zaterdag 5 september 2015	Reis naar Neuville-sous-Montreuil met bezoek aan Chartreuseklooster met tentoonstelling WO1 en aan de stad en citadel. Richtprijs met vervoer en middagmaal: 59 euro. Info in deze nieuwsbrief, p. 28
zondag 11 oktober 2015	10 uur in Erfgoedhuis Bachten de Kupe Voordracht door Jan Van Acker over de juridische instellingen van de kasselrij Veurne.
vrijdag 20 november 2015	20 jaar VVF en FV-Westkust in Klein Schooltje Koksijde met kaas- en wijnavond.

IN DIT NUMMER

Mededeling: 20 jaar VVF-FV Westkust	p. 18
Erfgoeddag & Goed om weten	p. 19
Behoeftigen in de kasselrij Veurne 1782 (deel 4)	p. 20
Digitaliseren rouwbrieven en bidprentjes	P. 24
FamilySearch, indexering nu en in de toekomst	p. 25
De intrede van de familie Reybrouck in Nieuwpoort	p. 26
uitstap naar Neuville-sous-Montreuil	p. 28

met de gewaardeerde steun van

Fascinerend Koksijde Oostduinkerke

STADSBESTUUR veurne

20 jaar FV-Westkust

Op 20 november om 19 uur in het Oud Schooltje worden leden, medewerkers en vrijwilligers uitgenodigd op een avondfeest met aperitief, met hapjes + charcuterie, kaas en wijn + koffie. Prijs 17 euro. Inschrijven met keuze kaas of charcuterie op chantal.loones@telenet.be

Familiekunde Vlaanderen
regio Westkust vzw

driemaandelijkse nieuwsbrief

abonnement € 10,00
op rekening
IBAN: BE37 9796 2228 6428
BIC: ARSPBE22
van FV-Westkust vzw
p/a Proostdijkstraat 1
8630 Veurne

gratis voor FV-leden van de regio Westkust

e-mailadres:
fv.westkust@gmail.com
webstek:
www.familiekunde-westkust.be

documentatiecentrum
Erfgoedhuis Bachten de Kupe
Leopold II-laan 2
8670 Koksijde-Oostduinkerke
geopend elke eerste woensdag van 19-22u; elke zaterdag van 13u30-17u

Lidmaatschap
Familiekunde Vlaanderen
€ 35,00 op rekening
IBAN: BE58-4141-1712-2179
BIC KREDBEBB
o.n.v.: Familiekunde Vlaanderen
Van Heybeeckstraat 3
2170 Merksem

Raad van Bestuur FV-Westkust
Joeri Stekelorum, voorzitter
Hilon Vanleenhove, secretaris
Marc Derudder, penningmeester
Dirk Cailliau, Chantal Loones, Willy Moons, Gaby Van Canneyt, Pierre Ryckaert, Philip Overbergh, bestuursleden

Elke auteur is verantwoordelijk voor de inhoud van zijn of haar teksten.

Redactie Willy Moons
willy.moons@telenet.be

50 JAAR VVF – FV EN 20 JAAR FV WESTKUST
MEMORIES VAN DE VOORZITTER JOERI STEKELORUM

Het weekend van 14 en 15 maart jl. werd uitgebreid de 50ste verjaardag van onze vereniging gevierd in Antwerpen. Na het klassieke jaarlijkse congres op zaterdag, organiseerde Familiekunde Vlaanderen op zondag de eerste *Dag van de Familiegeschiedenis* in het Felix-Pakhuis van Antwerpen, gericht op een breed publiek van belangstellenden. Op die manier willen we onze vereniging verder bekend maken. Onze afdeling was op deze Dag van de Familiegeschiedenis present met een kleine 20 personen. We hebben er kunnen proeven van de diverse voordrachten, kennismaken met de aanwezige standhouders en nuttige contacten kunnen leggen. Een aantal leden maakte gebruik om het museum van de Red Star Line te bezoeken.



Dit jaar bestaat onze afdeling ook precies 20 jaar. Reden om, na tien jaar, nog eens uitgebreid te vieren. Noteer alvast vrijdag 20 november in je agenda, want dan voorzien we onze succesvolle kaas- en wijnavond. Niet-leden en sympathisanten zijn uiteraard ook welkom op deze avond.

Binnenkort is het weer zomer, tijd dus om weer wat te genieten van de zonnige dagen en een pauze in de werkzaamheden en activiteiten van onze afdeling.

Op zaterdag 5 september starten we opnieuw ons programma en dit met een busuitstap naar het Chartreuseklooster in Neuville-sous-Montreuil. Meer info verder in deze nieuwsbrief. We hopen alvast met een volle bus te kunnen vertrekken. Als vrienden en kennissen willen meegaan, graag. Dat maakt de busrit ook financieel haalbaar.

Alvast een deugddoende zomer toegewenst !

Een genegen genealogische groet

Joeri STEKELORUM, voorzitter

ERFGOEDDAG 2015 - TERUGBLIK



Burgemeester Marc Vanden Bussche, tot voor enkele jaren notaris in Koksijde, samen met zijn opvolger Peter De Baets, hebben op zondag 26 april de erfgoeddag in Koksijde gevuld met voorlichting en verhalen rond erven en erfenissen. Veertig aanwezigen in het erfgoedhuis Bachten de Kupe in Oostduinkerke genoten van de leerrijke maar ook soms grappige gebeurtenissen waarmee notarissen te maken hebben en noteerden ook leerzame adviezen die bij erven en erfenissen nuttig kunnen zijn.

GOED OM WETEN

- De archiefdienst van de stad Kortrijk is gestart met het inscannen van de akten van geboorten, huwelijken en overlijdens en de eerste reeks op het net te zetten. Dit gebeurde door 17 vrijwilligers onder leiding van Peter Van Ammel, informatiebeheerder van het stadsarchief, en met behulp van stadsarchivaris Ann Augustijn. Op de site http://genealogie.kortrijk.be kan je online de burgerlijke stand van Kortrijk en deelgemeenten (Aalbeke, Bellegem, Bissegem, Heule, Kooigem, Marke, Rollegem), ouder dan 100 jaar, doorzoeken en bekijken. Je kunt van thuis uit volledig kosteloos akten opzoeken, consulteren, afdrukken of in je eigen dossier bijhouden. Om dit alles te kunnen doen, moet je je wel registreren. Dit duurt slechts enkele seconden en is gratis voor iedereen. Ook is het werk nog niet af en voorziet men nog twee jaar om alles volledig te maken.
- De zoekrobot 'Zoeken naar personen' op de site http://search.arch.be/nl/zoeken-naar-personen? overschreed in januari de kaap van 25 miljoen namen, afkomstig uit 8.286.269 akten, geanalyseerd via 71 vrijwilligersprojecten. Een overzicht van de updates van de zoekrobot vindt u op de historiekpagina's van 'Zoeken naar personen'.

BEHOEFTIGEN IN DE KASSELRIJ VEURNE 1782 (DEEL 4)

JOERI STEKELORUM

(voor de situering en de inleiding, zie Nieuwsbrief 3/2014 p. 40; in het vorig nummer kwamen aan bod: Adinkerke, Koksijde, Oostduinkerke, Wulpen, Ramskapelle en Sint-Joris; in het nummer 4/2014 kwamen aan bod: Avekapelle, Booitshoeke, Bulskamp, Eggewaartskapelle en Stuivekenskerke; in het nummer 1/2015: Beveren-Ijzer, Gijverinkhove, Hoogstade, Houtem).

Izenberge

Lijste van alle de dischgenooten de welcke geallimenteert worden door den disch der prochie van Isemberghe, met specificatie van elckx ouderdom ende gestaethede, het getal van de kynderen waer mede ider familie van deze dischgenooten belast is (…)

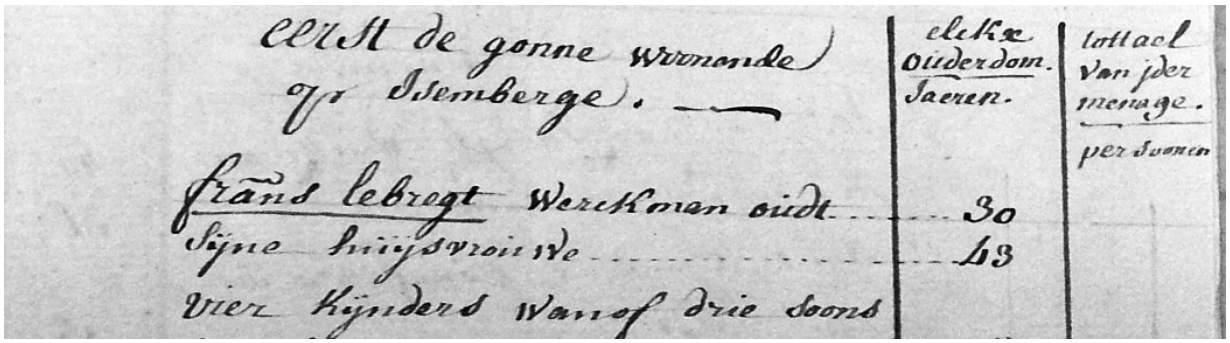

eerst de gonne woonende op Isemberge

Frans LEBREGT, werckman oudt 30 jaeren, syne huysvrouwe 43 jaeren, vier kynders wanof drie soons, een van 11 jaeren, een van 9 jaeren, een van 3 jaeren, ende eene dogter oudt 5 jaeren

Joannes COOLSTOCK, werckman oudt 60 jaeren, syne huysvrouwe 40 jaeren, vier kynderen wanof drie soonen een oudt 16 jaeren, een van ontrent 12 jaeren, een van 3 jaeren, ende een dogtr oudt 9 jaeren

Vidua Frans HEILIGEN, werkvrouwe, 50 jareen, haer dogter oudt 16 jaeren

Vidua Jan HAELEWYN, werckvrouwe 51 jaeren, haeren soone oudt 4 jaeren

Vidua WERKIN, werckvrouwe 60 jaeren, haere dogter, impotent, 36 jaeren

Vidua Frans DEMEYER, kleermaeckster 61 jaeren, haere dogter oudt 24 jaeren

Joseph MAKELBERGH, werckman, 40 jaeren, syne huysvrouwe 36 jaeren, acht kynders wanof twee sonen, een oudt 15 jaeren, den anderen 7 jaeren, ses dogters,eene oudt 11 jaeren, een oudt 9 jaeren, eene oudt 5 jaeren, eene oudt 3 jaeren, ende twee van acht daegen

Jacobus VEREECKE, werckman 56 jaeren, syne huysvrouwe 41 jaeren, drie soonen, danof een oudt 8 jaeren, een oudt 5 jaeren en t'ander oudt 7 maenden

Anselmus COWET, houtvelder, 66 jaeren, syne huysvrouwe 71 jaeren

Het agtergelaeten soontie van Frans VERMEESCH, besteedt

De dogter van Constance FLAHOU

op Leysele:
Gabriel FLAHOU, werckman, 32 jaeren, syne huysvrouwe 31 jaeren, een dogterke uodt 2 ½ jaeren

Pieter TYCKET, werckman 33 jaeren, syne huysvrouwe 28 jaeren, een soontie oudt ½ jaer, twee dochters, d'eenen oudt 4 jaere, d'andere 2 jaeren

Den achtergelaeten soone van Pieter PILLIOEN, besteedt, oudt 7 jaeren

Pieter DOUSSY, werckman 38 jaeren, syne huysvrouwe 31 jaeren, een soontie oudt 4 jaeren, twee dogters, danof eene van 16 jaeren, d'andere oudt 10 jaeren

op Alverynghem:
Joannes COULIER, houtvelder, 50 jaeren, syne huysvrouwe 52 jaeren, eenen soon oudt 6 jaeren, twee dogters danof eene van 15 jaeren en d'andere oudt 8 jaeren

Joannes MONTEYNE, saeger, 48 jaeren, syne huysvrouwe 40 jaeren, vier kynders wannof twee soonen, een oudt 13 jaeren, den anderen oudt 7 jaeren, twee dogters, d'eene van 5 jaeren, d'andere oudt 3 jaeren

Pieter LORIDON, werckman, 30 jaeren, syne huysvrouwe oudt 40 jaeren, hunnen soone 12 jaeren, hunne dogter 1 jaer

in Hontschoote
Frans MAKELBERG, werckman oudt 36 jaeren, syne huysvrouwe oudt 35 jaeren, twee soonen dannof den eenen oudt 8 jaeren, den anderen 2 jaeren

op Hoogstade
De weduwe BAILLU, werckvrouwe oudt ontrent 52 jaeren, haere twee dogters, wannof d'eene oudt 16 jaeren, d'andere 13 jaeren

op Houthem
Fredryck COUSSEY, werckman 31 jaeren, syne huysvrouwe 27 jaeren, twee soonen, wannof den eenen oudt is 3 jaeren, en den anderen oudt 2 jaeren

in Veurne
Pieter SWYNGEDOUW, wever ende sackedraeger, oudt 34 jaeren, syne huysvrouwe 40 jaeren, ses kynders, dannof vier soonen, wannof den eenen oudt is 11 jaeren, een van 10 jaeren, een van 1 ½ jaer ende den anderen oudt 1 jaer, twee dogters, d'eene van 7 jaere en de andere oudt 3 jaeren
Het getal der dischgenooten geallimenteert door den disch dezer prochie bedraegt 87 persoonen

Aldus deze lyste gemaekt (…) van den hooftman Pieter VAN CAEYZEELE, by den onderschreven geeedt clerck vande prochie, dezen tweeden decembre 1782

(get. Deschoolmeester)

Kaaskerke

Lyste ende declartie inhoudende de arme ende behoeftyghe dischenooten der prochie van Caeskercke ende uyt des selfs middelen gheallimenteert (…)

Alvooren Balthazar DESCHEPPER op t'geseyde Caeskercke oudt 85 jaeren, versleten boerenwerckman sonder kynderen

Vidua Jacobus DESCHEPPER met vijf kynderen, oudt ontrent de 53 jaeren op dese prochie, waer van den outsten soone is ontrent de 20 jaeren, den tweeden soone ontrent de 18 jaeren, het outste meysken ontrent de 15 jaeren, het tweede meysken 14 jaeren, het derde meysken ontrent 13 jaeren; de moeder ende de dochters sigh ten deele geneirende met boerewerck ende de soonen met vaeren

Caerel DESCHEPPER oudt ontrent de 50 jaeren met vrauwe oudt ontrent de 42 jaeren, met seven kynderen, ses soonen ende een dochter op dese prochie; den outsten soone oudt 22 jaeren, den 2de soone 20 jaeren, de 3de soone 17 jaeren, den 4de soone 14 jaeren, den 5de soone 10 jaeren, den 6de soone 4 jaeren, ende de dochter oudt 7 jaeren; gesaem hun wat geneirende met commercie te doene in de asschen ende ten surpluyse met weet niet waermede

Vidua Jan DEBRAUWERE oudt ontrent de 56 jaeren met eenen soone oudt ontrent de 27 jaeren, haer ten deele geneirende met spinnen ende (..), den soone met boerenwerck op dese prochie

Frans LYCKE jonghman oudt ontrent de 25 jaeren, crancksinnig, besteet op dese prochie

Pieter Jooris VANDENABEELE tot Isenberghe oudt ontrent de 36 jaeren met synne huysvrouwe oudt ontrent de 32 jaeren ende drie kynderen, twee soonen ende een dochter, sigh geneirende met smeeden en als het smeeden niet en gaet met boerenwerck, den outsten soone oudt 7 jaeren, den tweede ontrent de 4 jaeren, ende de dochter oudt 5 jaeren

Philippus VANDECASTEELE tot Nieucappelle oudt ontrent de 42 jaeren met synne huysvrouwe oudt ontrent de 40 jaeren ende drie kynderen eene soone ende twee dochters, den soone oudt ontrent de 8 jaeren, de outste dochter ontrent de 13 jaeren, ende de tweede dochter 10 jaeren, sigh geneirende met boerenwerck, ende van hunne allimentatie

Het weezekynt Lucas ANNET besteet met vidua Joseph HAUE tot Zarren oudt ontrent de 11 jaeren

Tobias DECLERCK tot Clercken oudt ontrent de 75 jaeren met synne vrauwe oudt ontrent de 42 jaeren, ende dry kynderen, eenen soone ende twee dochters, den soone oudt ontrent de 23 jaeren, de outste dochter 28 jaeren en de tweede oudt ontrent 14 jaeren, den man sigh geneirende met hovinghen te besorghen ende de vrauwe met barende vrauwen by te staen

Melchior VERREMAN te Booitshoucke, oudt ontrent de 42 jaeren synne vrauwe oudt ontrent de 46 jaeren ende hunne drie soonen, den eersten oudt ontrent de 18 jaeren, den tweede oudt 16 jaeren ende den derden ontrent de 14 jaeren, sigh geneirende met lanthauderie ende boerenwerck

Joannes Annet te Zarren oudt ontrent de 60 jaeren, synne vrauwe oudt 53 jaeren ende neghen kynderen, 4 soonen ende 5 dochters: den eersten soone oudt ontrent de 24 jaeren, den tweeden oudt ontrent de 16 jaeren, den derden ontrent de 9 jaeren, den vierden ontrent de 7 jaeren, de outste dochter ontrent de 32 jaeren, de tweede dochter ontrent de 23 jaeren, de derde oudt ontrent de 22 jaeren, de vierden ontrent de 13 jaeren, de 5de oudt ontrent de 11 jaeren, sigh geneirende ten deele met cleermaecken

Philippus RUBRECHT tot Bicxschoote oudt ontrent de 24 jaeren, jonghman, impotent, besteet met J. Meersseman, sigh aldaer occupeerende in de weverie dito Meersseman

Francisca RUBRECHT oudt ontrent de 24 jaeren, ongeregelde jonghedochter, nu hier, nu daer, ende die haer niet en kan ofte en wilt onderwerpen aen de regierders van desen disch, nochtans haere begeven ten dienste van de goede lieden

Vidua Frans VANOOST tot Veurne met drie kynderen nu in dienste, haer ten deele geneirende met te gaen wasschen voor de particuliere, oudt ontrent de 56 jaeren

Aldus dese lyste gemaeckt by den onderschreven gesubstitueert clerck op declaratie als by (…) desen 30 novembre 1782

(get. Delaleeuwe)

Leisele

Lyste van alle de persoonen last zynde van den disch der prochie van Leysele (…)

Elias PINSEEL, boerewerckman, 85 jaer, syne vrauwse 67 jaar, syne dochter impotent 48 jaere

Isabelle, impotente dochter van Louis GHYSEL, spinnette, 28 jaer

De weduwe van Jacobus LIEPHOUT, oock spinnette, 46 jaer, 1 dochter 5 jaer

De weduwe Joannes VANBEVEREN, idem, 48 jaer, 1 dochter 16 jaer

Jacobus HAUWE, boerewerker, 43 jaer, syne vrauwe 34 jaer, met een zoon van 14 jaar, een van 9 jaar, dochter van 5 jaar en een van 3 jaar

Jacobus GEERARDYN, idem, 57 jaer, syne vrauwe 51 jaar, zoon van 10 jaar, dochter van 12 jaar

Leopoldus Frans COULIER, oock boerewerckman, 36 jaar, syne vrauwe 36 jaar, zoon 7 jaar, zoon 6 jaar, dochter van 3 jaar en een dochter van 1 jaar

Pieter ODEYN, idem, 43 jaar, syne vrauwe 43 jaar, met zes kinderen: zoon van 16 jaar, zoon van 12 jaar, zoon van 8 jaar, dochters van 13, 6 en 5 jaar

De weduwe Pieter WELLECOM, impotent, 70 jaar

Joannes PINSEEL, timmerman zynde inferine, 46 jaar, syne vrauwe 30 jaer, zoons van 4 en 2 jaar, dochter van 6 jaar

Pieter PLATTEEUW, wever, 32 jaar, syne vrauwe 33 jaar

Joanne SYX, impotente dochter, 60 jaer

Joannes MOENAERT, boerewercker, 62 jaar, syne vrauwe 46 jaar, zoons van 16 en 12 jaar, een dochter van 4 ½ jaar

Jacobus HORREIN, idem, 51 jaar, syne vrauwe 53 jaer, 1 dochter van 5 jaar

Pieter VERNIEUWE, diem, 48 jaar, syne vrauwe 37 jaar, met zeven kinderen: 4 zoons van 10, 9, 8 en 1 ½ jaar, drie dochters van 20, 6 en 4 jaar

De weduwe Frans PAPEGAEY, spinnette, 40 jaar met een zoon van 10 jaar en een dochter van 5 jaar

De weduwe Andreas CLAEYMAN, idem, 36 jaar met een zoon van 7 en een dochter van 5 jaar

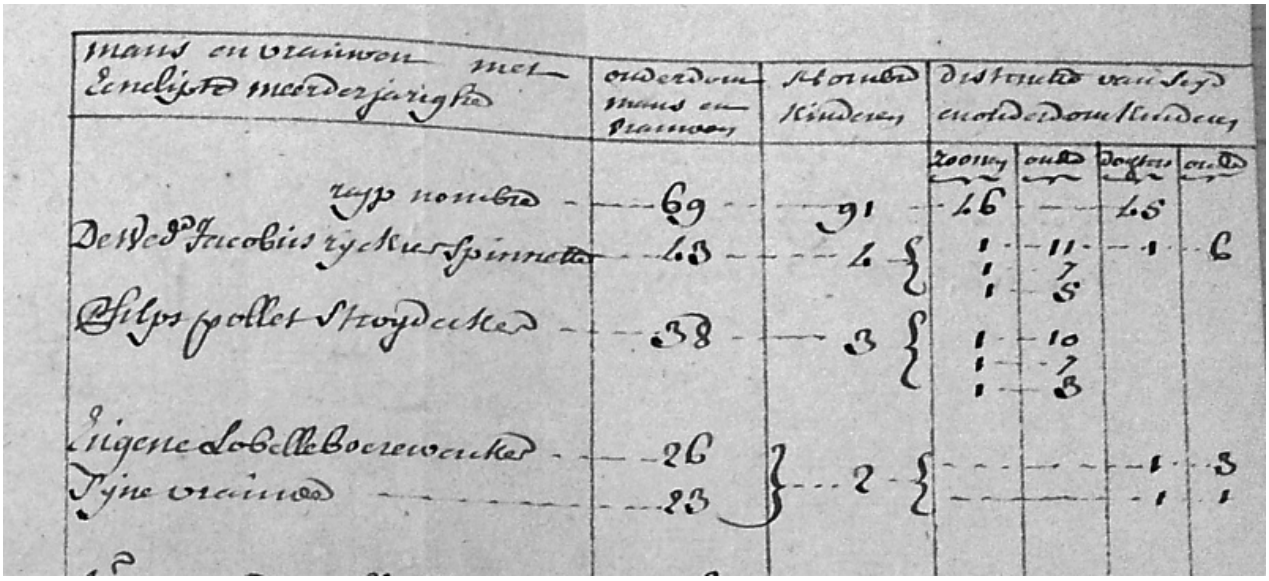

Balthazar SCHOONAERT, stroydecker, 70 jaar

Frans KEMPE, wever, 36 jaar, syne vrauwse 24 jaar met vier kinderen: zoon van 4 jaar en drie dochters van 5 ½, 2 ½ en 1 jaar

Louis COMPERNOL, houtvelder, 53 jaar, syne vrauwse 46 jaar met vier kinderen: twee zoons van 17 en 4 jaar, twee dochters van 12 en 4 jaar

Pieter VANDENBERGHE, smedtsknecht, 59 jaar, syne vrauwe 39 jaar met drie kinderen: twee zoons van 9 en 2 jaar, dochter an 6 jaar

Godelieve de dochter van Jacobus TERRY, imbecil, 30 jaar

De weduwe Philippus POLLET, spinnette, 58 jaar met een zoon van 14 jaar

De weduwe Ferdinande VERLEENE, impotent, 65 jaar

Cornelis DEMAN, timmerman, 50 jaar, syne vrauwe 37 jaar met vier kinderen: drie zoons van 8, 5 en 1 jaar; dochter an 12 jaar

Pieter TERLY, moldersdiender, 58 jaar, syne vrauwe 30 jaar met drie kinderen: twee zoons van 5 en 1/6de jaar, dochter van 3 jaar

De weduwe Pieter MOENKREY, spinnette 37 jaar met vier kinderen: twee zoons van 6 en 2 jaar, twee dochters van 9 en 7 jaar

Cornelis VANHOVE, sagher, 43 jaar, syne vrauwe 44 jaar met drie kinderen: zoon van 15 jaar, twee dochters van 12 en 7 jaar

Albertus COOLAERT, boerewerckman geoffligeert, 62 jaar, syne vrauwe 48 jaar met twee zoons van 11 en 9 jaar

De weduwe Pieter DECOUSTER bejaerd, 92 jaar

Pieter DEMAN, stoeldraeyer, 56 jaar, syne vrauwe 40 jaar, met een zoon van 2 jaar en een dochter van 6 jaar

De weduwe Pieter LONCKE, spinnette, 46 jaar met twee zoons van 14 en 12 jaar

Pieter Joseph AERENTS, visscher 37 jaar, syne vrauwe 37 jaar met vier kinderen, zoons van 6 en 1 jaar, twee dochters van 4 en 1 jaar

Philipos DEPOOTER boerewercker, 55 jaar, syne vrauwe 36 jaar met vier kinderen: twee zoons van 13 en 3 jaar, twee dochters van 15 en 7 jaar

Pieter VANBEVEREN, schoelapper, 70 jaar met een dochter van 13 jaar

Pieter VANHOOREN boerewercker 50 jaar, syne vrauwe 42 jaar en een dochter van 12 jaar

Eugenius VERLEENE, idem, 31 jaar, syne vrauwe 30 jaar met viere kinderen: een zoon van 1 jaar en drie dochters van 7, 5 en 4 jaar

Joannes HOUCKE, stroydecker, 49 jaar, syne vrauwse 36 jaar met drie kinderen: een zoon van 13 jaar en twee dochters van 11 en 8 jaar

De weduwe Mattheus DAELDYCK, spinnette, 62 jaar met een zoon van 15 jaar

De weduwe Joannes MANTEZ, idem, 72 jaar

De weduwe Joannes CORNETTE, imbecil, 58 jaar

Pieter Jacobus TIMMERMAN, boerewerckman, 46 jaar, syne vrauwe 40 jaar met twee kinderen: een zoon van 5 jaar, een dochter van 3 jaar

Frans LEPINOO, wever 31 jaar, syne vrauwe 47 jaar met drie kinderen: een zoon van 14 jaar, twee dochters van 11 en 4 jaar

De weduwe Jacobus RYCKIER, spinnette, 43 jaar met vier kinderen: drie zoons van 11, 7 en 5 jaar, een dochter van 6 jaar

Philips POLLET, stroydecker, 38 jaar met drie zoons van 10, 7 en 3 jaar

Eugene LOBELLE boerewercker, 26 jaar, syne vrauwe 23 jaar met twee dochters van 3 en 1 jaar

Joannes VANDEWALLE, idem, 36 jaar, syne vrauwe 40 jaar met vijf kinderen: twee zoons van 4 en 2 jaar en drie dochters van 11, 9 en 7 jaar

Pieter SCHOTTEY, metsersdiender, 33 jaar, syne vrauwe 25 jaar met drie kinderen: twee zoons van 6 en 1 jaar, dochter van 3 jaar

Minderjarighe kinderen van afgestorven ouders:

Het bastaert van Joanan DEZIERE, jongetje van 7 jaar

Kindt Joseph PALYNCK, jongetje van 10 jaar

Kinderen Jacobus LIEPHOUT: drie jongens van 16, 13 en 9 jaar

Kindt Jacobus DOBBEL: jongetje van 12 jaar

Kinderen Jaques VANDENKERCKHOVE: twee jongetjes van 9 en 4 jaar, één meisje van 6 jaar

Kinderen Pieter PRINCIER, twee meisjes van 10 en 4 jaar

Totaal mannen en vrouwen: 77

Totaal kinderen: 119 waarvan 64 jongens en 55 meisjes

Aldus dese lyste geformeert ten versoucke (…) Leysele desen 6 decembre 1782

(get. L. Maes)

(vervolgt)

DIGITALISERING VAN ROUWBRIEVEN EN BIDPRENTJES

PIERRE RYCKAERT

Het consulteren der papieren originelen van de eigen FV-Westust collectie bidprentjes en rouwbrieven is in een laatste fase gekomen. Momenteel zijn enkel nog de papieren bidprentjes beschikbaar in ons documentatiecentrum in het erfgoedhuis. Al de rouwbrieven inclusief overlijdensberichten uit kranten zijn intussen ingescand.

De fysieke ruimte ingenomen door al die documenten was de initiële reden om aan het alternatief der digitalisering beginnen te denken. De hoofdreden der digitale beschikbaarstelling zit hem in het feit dat een veel breder publiek “vanuit gelijk welke locatie” onze database zal kunnen ondervragen. Verkeerd terugzetten na gebruik (van de originele documenten) of beschadiging en verlies worden thans uitgesloten.

De praktische uitvoering van dit ganse digitaliseringsproces kon enkel doorgaan na aankoop van adequaat materiaal en dankzij de inzet van vele vrijwilligers beginnende bij een team dat de ganse collectie heeft voorgesorteerd en gescand. Vervolgens komen al deze digitale beelden bij een aantal “herbenoemers” die al de ingescande beelden op uniforme wijze een naam geven die opslag en opzoeking in een database moeten toelaten.
Alvorens het resultaat ter beschikking te stellen wordt alles nog eens een keertje herbekeken.

Tegelijk met onze eigen collectie rouwbrieven zijn ook de rouwbrieven van het Fonds Lams uit het archief van de stad Veurne, evenals de verzameling rouwbrieven van begrafenisondernemer Kesteloot uit dezelfde stad volledig ingescand, een enorme aanwinst met veel waardevol genealogisch materiaal wat onze bezoekers zeker zullen kunnen vaststellen.

Via het internet kan met de url
http://www.familiekunde-westkust.be/Koppelingen/1_Pagina_Start/Tekstvak3/IndexBidprentjes.html een database “op namen” ondervraagd worden zonder dat de rouwbrieven of bidprentjes getoond worden. De beelden kunnen wel besteld worden volgens de modaliteiten op de webpagina weergegeven (is al geruime tijd van toepassing op de bidprentjes - de rouwbrievenverzameling van de begrafenisondernemer Kesteloot is daar nu aan toegevoegd en volgt hetzelfde principe).

Op het intranet in ons lokaal kunnen de reeds bestaande beelden op onze server voorlopig nog bekeken en afgedrukt worden volgens het gekende recept. Tevens is daar de volledige eigen collectie rouwbrieven/overlijdensberichten in een map met doorzoekbare “pdf-bestanden” bijgekomen.

Het opzet (nadat ook onze eigen collectie bidprentjes zal in gescand zijn) is om op termijn het volledige digitale arsenaal rouwbrieven en bidprentjes enkel online beschikbaar te stellen, met dien verstande dat wereldwijd, via internet, enkel de lijsten van rouwbrieven/bidprentjes kan opgevraagd worden zoals hierboven beschreven met mogelijkheid tot bestellen der gewenste beelden terwijl in het erfgoedhuis (ons documentatiecentrum) ook de eigenlijke beelden geconsulteerd zullen kunnen worden en kopies kunnen worden genomen volgens het gekende principe.

FAMILYSEARCH, INDEXERING, NU EN IN DE TOEKOMST

DRS. JEAN HUYSMANS

Field relations manager FamilySearch, Benelux en Polen

Mensen die in het verleden op zoek gingen naar hun voorouders waren aangewezen op een bezoek aan het archief waar men ***microfilms*** (meestal gemaakt door FamilySearch) kon raadplegen. Dit was vrij omslachtig en kon enkel tijdens de openingsuren van het archief geschieden.

Sinds enige jaren heeft FamilySearch haar collectie microfilms geconverteerd en reeds gedeeltelijk ***digitaal*** online gezet op haar website www.familysearch.org ; in de komende tijd zal gans de Belgische burgerlijke stand en nadien ook de parochieregisters beschikbaar worden. Nu kan iedereen van thuis uit zijn familiehistorisch onderzoek doen.

In veel gevallen echter neemt het vinden van een voorouder nog veel tijd in beslag. Weet men bv. dat een zekere Maria Melania Van Echelpoel ergens geboren is in Beerse rond het jaar 1900, dan kan men op de website naar Search – Records gaan, dan kiezen voor België – prov. Antwerpen en klikken op Beerse GHO 1891-1900. Men ziet dan dat er 614 pagina’s zijn en dan begint het gis-en zoekwerk. Maar met wat inspanning en geluk komt men op pagina 222 terecht en vindt men daar in akte 7 de geboorte van Maria Melania Van Echelpoel.

Wanneer de akte echter geïndexeerd werd, en men zoekt bv. naar een zekere Jan Baptist Mertens die rond 1841 zou geboren zijn in Sint-Lievens-Esse, dan voert men de gegevens in die men weet in het zoekrooster en dan krijgt men direct een lijst met namen die beantwoorden aan de zoekopdracht. Jan Baptist Mertens staat bovenaan, je klikt erop en ziet dan dat Jan Baptist Mertens geboren werd op 7 Juni 1841. Wanneer men dan klikt op het cameraatje word je rechtstreeks gevoerd naar de originele akte nr. 38 met de geboorte van Jan Baptist Mertens. Men vindt het gezochte dus op zeer korte tijd.

Meer dan 5 jaar geleden lanceerde FamilySearch haar ***FSIndexing-programma*** met het doel zoveel mogelijk akten snel toegankelijk te maken. Dit werd een groots succes. In 2014 werkten 120.678 vrijwilligers aan 399 projecten. Tot op heden werden er 1.307.643.249 akten geïndexeerd. Ook in België begonnen er meer dan 400 vrijwilligers te indexeren, maar velen vielen na een tijdje af zodat er momenteel een 60-tal mensen actief bezig zijn. In de voorbije jaren heeft deze kleine groep toch al 3.000.000 Belgische akten geïndexeerd. Zo zijn bv. alle geboorten, huwelijken en overlijdens van 1796-1910 van de volgende steden reeds helemaal geïndexeerd: Bavegem, Borsbeke, Herzele, Hillegem, Letterhoutem, Lommel, Ressegem, Sint-Antelinks, Sint-Lievens-Esse, Sint-Lievens-Houtem, Steenhuize-Wijnhuize, Vlierzele, Woubrechtegem en Zonnegem. Daarnaast zijn er nog vele andere steden/dorpen in Vlaanderen en Wallonië die reeds gedeeltelijk geïndexeerd zijn.

Mensen die willen meewerken aan dit indexeringsprogramma van FamilySearch kunnen de volgende stappen nemen:

Ga naar www.familysearch.org

Klik op **Beginnen** en nadien op **Downloaden**

Klik op **Run** of **Save** om het programma te installeren. Het programma wordt geïnstalleerd en er verschijnt een pictogram (genealogieboompje) op uw bureaublad.

Dubbelklik op het pictogram op uw bureaublad om het programma te openen.

Vervolgens dient u in te loggen. Als u geen account hebt, klik dan op **Aanmelden voor een nieuw account** en voer de gevraagde gegevens in.

U kan uw username zenden naar jean.huysmans@familysearch.org zodat u het maandelijks Bulletin ontvangt met de stand van zaken en tips. Met vragen en problemen bij het indexeren kan je hier ook steeds terecht.

Momenteel zijn er twee Vlaamse projecten Moerbeke (98 % voltooid) en Herzele (76 % voltooid). Wanneer Moerbeke afgewerkt is zal het vervangen worden door het project 'Opglabbeek', en Herzele zal bij voltooiing opgevolgd worden door 'Oosterzele'.

Alhoewel ***FSIndexing*** een schitterend programma is en er daardoor reeds meer dan één milliard akten met enkele vingertoetsen beschikbaar zijn, is er ruimte voor verbetering. Vele vrijwilligers bleken af te haken omdat ze alleen akten konden indexeren die door FamilySearch voorgeschoteld werden. Zo heeft iemand vanuit Antwerpen weinig uitstaans met akten uit Moerbeke of Herzele. Mocht er een Antwerps project zijn zou er meer bereidwilligheid zijn om mee te werken. Daarom werd er een programma ontwikkeld dat mensen in staat stelt om zelf te bepalen welke plaats en welke periode men wil indexeren. Dit programma kreeg de naam van ***BigFoot*** met de hoop dat onze '*genealogische voetafdruk*' met de dag groter wordt.

Dit programma zit momenteel in de Beta-testfase. Maar het komt erop neer dat men de ***BigFoot-app*** (application) download, die nadien automatisch nieuwe versies genereert. Wanneer men dan bv. naar FamilySearch gaat en een collectie opent, klikt men op het BigFoot-icoontje op de balk waardoor er rechts van de akten een scherm verschijnt met enkele basis-invulvelden. Men kan die velden uitbreiden naar eigen keuze. Aangeraden wordt echter om zich te houden aan een soft-indexing en om niet alle gegevens in de akte over te nemen. Doel is om mensen te leiden naar de originele akte waar ze zelf alle gegevens kunnen overnemen die ze willen. Buiten het voordeel dat men zelf kiest wat men indexeert, is het ook de bedoeling dat het geïndexeerde ook onmiddellijk gepubliceerd wordt. Er is dus geen wachttijd tussen indexeren en publiceren. Met het huidige FSIindexing moet men daarentegen wachten tot een gans project is afgewerkt voordat publicatie mogelijk wordt.

Momenteel zijn er een aantal vrijwilligers die het programma uittesten met beeldjes die op FamilySearch beschikbaar zijn. Daarnaast is FamilySearch in onderhandeling met diverse archieven wereldwijd om het programma te mogen uittesten op hun websites. Het programma werkt heden enkel met Google Chrome, maar in de toekomst zullen ook andere webbrowsers benut kunnen worden. De ***Beta-Testfase*** loopt van Maart tot en met Augustus zodat FamilySearch in september met een perfect lopend BigFoot-programma kan uitpakken. Waarschijnlijk zal dit resulteren in een nieuw artikeltje en in enkele honderden, duizenden enthousiaste Belgen die het op zich nemen om in enkele jaren tijd gans de burgerlijke stand van België te indexeren. Dit neemt echter niet weg dat tegelijkertijd mensen ook andere collecties (parochieregisters, notariaat, bevolking) kunnen indexeren. Zou het niet fantastisch zijn indien alle genealogische krachten in België de spreuk 'Eéndracht maakt macht' zouden eren en echt zouden werken aan één index (gelinkt aan de originele akten) die wereldwijd door iedereen vrijelijk kan geconsulteerd worden? Een droom die men blijft dromen wordt uiteindelijk gerealiseerd.

DE INTREDE VAN DE FAMILIE REYBROUCK IN NIEUWPOORT

JO GHYS

De gekende familie REYBROUCK verblijft reeds welgeteld 222 jaar te Nieuwpoort. Hun meest beroemde telg -lokaal gezien toch- is ongetwijfeld **Albert REYBROUCK** (°Nieuwpoort 26/07/1923- +Nieuwpoort 23/04/2004). Hij was decennialang onder meer onderwijzer in het Sint-Bernarduscollege, muzikant & secretaris van de Koninklijke Katholieke Fanfare én stuwende kracht achter onze lokale culturele raad. Zijn vader, **Julien Reybrouck** (°Nieuwpoort 05/06/1899 - +Nieuwpoort 13/07/1970), was de allerlaatste "*swiesse*" (ordehandhaver) van de OLV-kerk.

Poorter

In 2011 brachten J. Cailliau, J. Stekelorum & J. Van Acker het *Poortersboek van Nieuwpoort* uit. Hierin wordt er vermeld dat op 23/02/1792 **Joannes Joseph REKBRUCK** zich als poorter te Nieuwpoort kwam inschrijven (nr.2306). Hij werd in augustus 1764 geboren te Groot-Ghogan in Silezië als zoon van **Joannes Rekbruck & Barbara Hoherssen**. Nieuwpoort stond toen onder Oostenrijks gezag en, omdat Nieuwpoort toen een gekende garnizoenstad was, kwamen geregeld Oostenrijkse militairen dienst doen aldaar. Via het reeds vermelde *Poortersboek* weten we dat hij gehuwd was met **Antoinette Dejaegher**. Verder kunnen we vernemen dat hij *schoenmaker* was. Zijn zonen en kleinzonen oefenden eveneens dit beroep uit.

Zijn zoon, **Joseph François REHBRUCK** (zo werd die naam gespeld in de registers van burgerlijke stand) huwde op 24/06/1826 met **Amelia Hamelen**. Zowel de bruidegom als zijn broer **André** schrijven hun naam als volgt: ***"Reybrouck"***. Op 12 oktober 1831 overleed de Nieuwpoortse stamvader **Joannes Joseph Rekbruck**. Zijn naam wordt in de overlijdensakte gespeld als **Reybrouck.** Er wordt verder meegegeven dat de geboortestad van zijn moeder onbekend bleek te zijn én dat zijn vader **Joannes Reybrouck (?)** geboren werd te *Gent*.

Indien we het *Verklarend woordenboek van de familienamen in België en Noord-Frankrijk* van Frans De Brabandere onder handen nemen, lezen we dat de naam REYBROUCK enerzijds kan verwijzen naar de plaatsnaam *Reebroek* (Oost-Vlaanderen) of naar de plaatsnaam *Rietbrock* (Noordrijn-Westfalen/BRD). Het kan dus nog steeds beide kanten uit. Laten we aannemen dat de naam ***Reybrouck*** een Oost-Vlaamse oorsprong heeft, dan blijft het een intrigerend raadsel waarom een Gentenaar emigreert naar het verre Silezië én waarom zijn zoon terugkeert naar een Vlaamse stad dat niet in de buurt van Gent ligt. Misschien waren de ouders van de "Gentse Rehbruck" van Oostenrijkse afkomst én verhuisden ze terug naar het land van oorsprong….

Zelf verkies ik persoonlijk voor de mogelijkheid dat de naam ***Reybrouck***, in dit geval althans, een Duitstalige oorsprong heeft. Tijdens het einde van de 18de eeuw werd er in Silezië hoofdzakelijk Duits gesproken. Het feit dat de naam als ***REHBRUCK*** werd gespeld, kan verklaren dat de "stamvader" **Joannes Rehbruck** het Nederlands niet 100% machtig was. In de bevolkingsregister van 1820 staat er geschreven dat hij Oostenrijks militair was geweest en dat hij van *Klokouw* afkomstig was. Bovendien is het feit dat hij zich als poorter liet inschrijven, een bijkomend sterk argument voor deze stelling. Zeker indien we in gedachten houden dat hij schoenmaker van opleiding was. Als vreemdeling moest hij zich wel inschrijven om een eigen handel of nering op te starten.

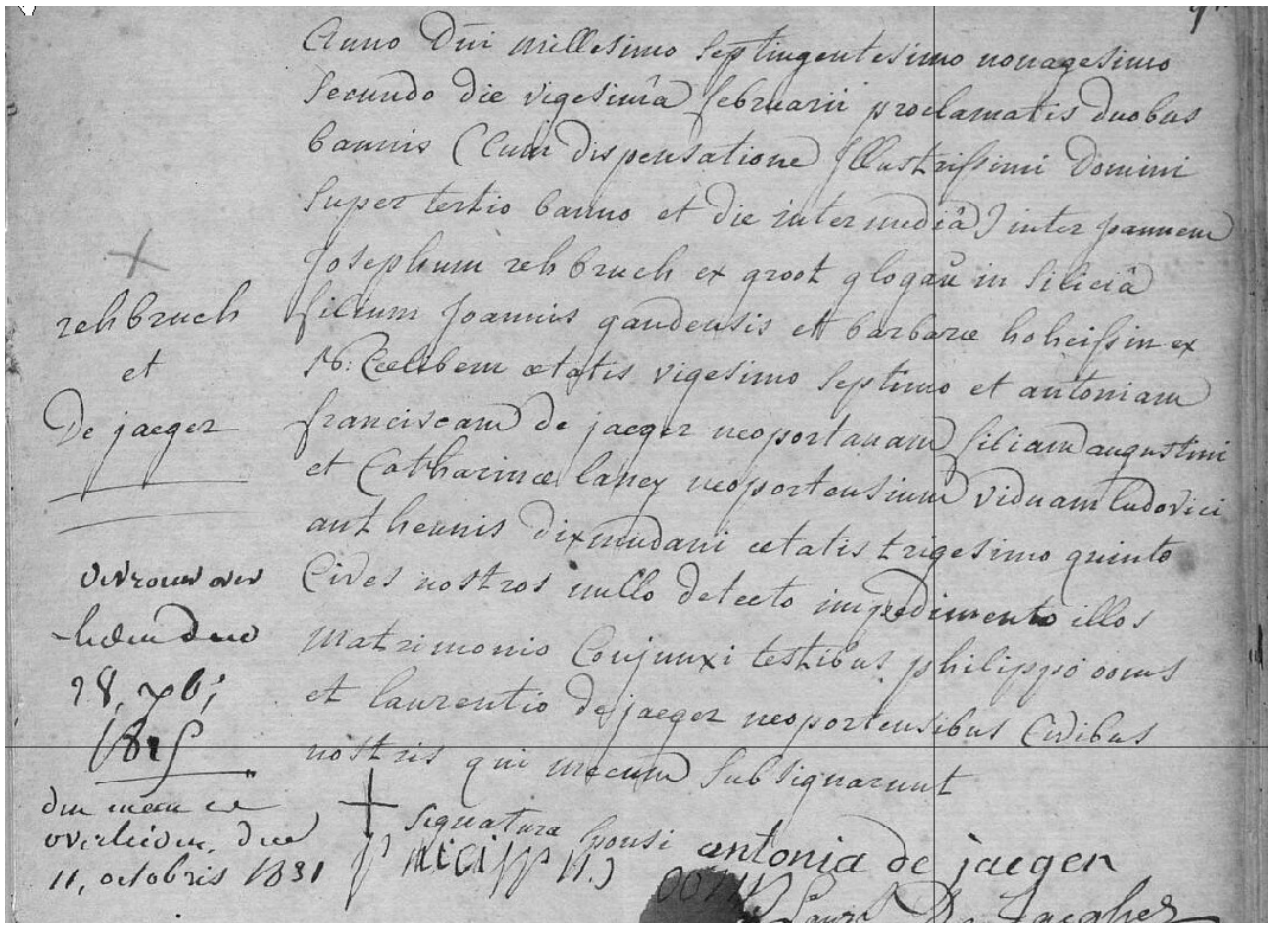

ondertrouwakte Rehbruch-Dejaeger, Nieuwpoort, 1792

Nvdr: zowel de familie Reybrouck uit Nieuwpoort als de familie Reunbrouck uit Nieuwpoort hebben deze Rehbruch als stamvader !

In onze volgende nieuwsbrief: kwartierstaat van de eeuweling René Reunbrouck (1898-1998).

ZATERDAG 5 SEPTEMBER 2015
BUSUITSTAP NAAR LA CHARTREUSE DE NEUVILLE-s/-MONTREUIL (F)



Tijdens de eerste wereldoorlog deed het voormalige Karthuizerklooster van Neuville-sous-Montreuil dienst als burgerlijk hospitaal voor de vele inwoners uit de Westhoek die op de vlucht waren voor het oorlogsgeweld. Maar liefst 600 streekgenoten stierven er tussen 1915 en 1919 als gevolg van ouderdom en van ziekte. Velen werden er begraven op een kerkhof in de nabijheid van het klooster, dat ondertussen in de anonimiteit is verdwenen. De beknopte geschiedenis van het hospitaal vind je op http://www.1914-1918.be/hopital_de_montreuil.php. De geschiedenis van de zgn. *verdwenen begraafplaats* op http://www.1914-1918.be/cimetiere_neuville.php

08u vertrek met autocar op de carpoolparking Bakkerijmuseum Veurne

10u geleid bezoek aan het monumentale Karthuizerklooster La Chartreuse de Neuville-sous-Montreuil én de tijdelijke tentoonstelling 'Quand la Chartreuse était Belge' (WO I)
http://www.lachartreusedeneuville.org/quand-la-chartreuse-etait-belge.html

12u lunch met driegangenmenu (keuze tussen vis / vlees / gevogelte) inclusief witte en rode wijn in http://www.aubergedelacanche.com/



14u bezoek aan Montreuil (Citadel en vestingen)

16u30 terug naar huis

18u aankomst in Veurne

deelnameprijs: **€ 59** per persoon inclusief: vervoer per bus, toegangsgelden, gids in La Chartreuse, driegangenmenu (voorgerecht, hoofdgerecht, dessert & wijnen inclusief)

inschrijven: 1) aanmelden bij chantal.loones@telenet.be
2) vooraf betalen op BE37 9796 2228 6428 FV Westkust vzw, 8630 Veurne

Het aantal plaatsen is beperkt !









15de jaargang - nr. 3 - driemaandelijks
juli - september 2015

afgiftekantoor 8630 Veurne P309454
verantw. uitgever: Joeri Stekelorum, Houtsaegerlaan 33, 8670-Koksijde

Ondernemingsnr.808.410.470

met de gewaardeerde steun van

ONZE ACTIVITEITEN

zondag 11 oktober 2015	10 uur in Erfgoedhuis Bachten de Kupe Voordracht door Jan Van Acker - *Recht en bestuur in de stad en de kasselrij Veurne tot 1800* - **zie p. 29**
vrijdag 20 november 2015	19 uur: 20 jaar VVF en FV-Westkust in het *Oud Schooltje* Koksijde-dorp met gezellig samenzijn en kaas- en wijnavond.

IN DIT NUMMER

de Veurnse kiezers voor het Nationaal Congres in 1830	p. 31
Inventarisatie van het Veurnse funeraire erfgoed	p. 36
Een raadselachtige rouwbrief	p. 38
Goed om weten	p. 39
De intrede van de familie Reybrouck in Nieuwpoort (2), kwartierstaat	p. 39
Behoeftigen in de kasselrij Veurne (deel 5)	p. 41
Een merkwaardige begrafenisakte uit 1705	p. 44

20 jaar FV-Westkust

Op 20 november om 19 uur in het *Oud Schooltje* (Koksijde-dorp) worden leden, medewerkers en vrijwilligers uitgenodigd op een avondfeest met
aperitief met hapjes; kaas- of charcuterieschotel, wijn en koffie.
Prijs 19 euro (all-in). Inschrijven met keuze kaas of charcuterie op chantal.loones@telenet.be
én door vooruitbetaling op BE37 9796 2228 6428 van FV Westkust

Uitnodiging activiteit

Recht en bestuur in de stad en de kasselrij Veurne tot 1800

voordracht door lic. Jan Van Acker, historicus

Wie genealogisch of historisch onderzoek verricht in het Veurnse, wordt onvermijdelijk geconfronteerd met de organisatie van de regio in die tijd: de bestuurlijke en de overheidsinstellingen, hoe zij functioneerden, wat zij vertegenwoordigden, wie ze bevolkte, … maar ook het rechtssysteem, de rechtspraak, de rechters… Het is een heel andere wereld dan vandaag, waarin het soms even zoeken is.

Van het einde van de 11de tot 1795 waren in Veurne en Veurne-Ambacht schepenen en andere wethouders actief. Zij stonden in voor recht, bestuur én de uitvoering ervan. Dat is niet uniek: het Ancien Régime kende nu eenmaal geen scheiding der machten, zoals wij die kennen. Maar Veurne heeft binnen Vlaanderen, samen met Broekburg en Sint-Winoksbergen die later tot Frans-Vlaanderen gingen behoren, wel een heel eigen evolutie meegemaakt. Met keurheren die strenge strafrechtspraak uitoefenden. Met schepenen die enkel binnen de stad bevoegdheden konden uitoefenen. Met wethouders die vanaf 1586 voor de stad en voor de kasselrij samen verantwoordelijk waren, en die stilaan steeds meer tot een clubje vooraanstaande families behoorden.

Hoe dit alles evolueerde, wordt boeiend uiteengezet door Jan Van Acker. Hij houdt zich als historicus al enkele decennia bezig met de regio en de stad in het Ancien Régime en is dus uitstekend geplaatst om de grote lijnen van het Veurnse bestuurs- en het rechtssysteem te schetsen. Daarbij geeft hij praktische voorbeelden en tips voor wie met zijn genealogisch of ander onderzoek met die organen en hun archief te maken krijgt.



De Veurnse kiezers voor het Nationaal Congres in 1830

Philip Overbergh, Joeri Stekelorum

Op 4 oktober 1830 had het Voorlopig Bewind de onafhankelijkheid van België uitgeroepen. Op 3 november kozen 30.000 cijns- en bekwaamheidskiezers (van de 45.000 die kiesgerechtigd waren) de 200 leden van het Nationaal Congres. Voor West-Vlaanderen moesten 28 afgevaardigden worden verkozen. Naast de effectieve afgevaardigden werden meteen ook plaatsvervangers aangesteld. Dit bleek een vooruitziende beslissing te zijn geweest, want in de loop van de amper negen maanden werking van het Congres, moest men niet minder dan 39 leden (20 %) door hun vervanger laten opvolgen. Het betekent dat 78 leden van het Congres slechts een gedeelte van de volledige sessie meemaakten. Vooral na de goedkeuring van de grondwet in februari 1831 waren er nogal wat leden die van oordeel waren dat ze hun opdracht volbracht hadden en hun aanwezigheid niet meer nuttig was. Sommigen waren om een of andere reden ontmoedigd of ontevreden en haakten af.

Het Nationaal Congres had als voornaamste taak een grondwet op te stellen voor de nieuwe staat. Het was hiermee begin februari 1831 klaar. Het moest vervolgens een staatshoofd aanduiden en deed dit op 3 februari 1831 door de verkiezing van de hertog van Nemours (die niet aanvaardde), op 24 februari 1831 door de verkiezing van een regent en op 4 juni door de verkiezing van Leopold I. Op 9 juli 1831 nam het, met 126 stemmen tegen 70, het Verdrag der XVIII artikelen aan. Het Congres bleef als wetgevend orgaan voortbestaan tot aan de verkiezing van het eerste parlement op 8 september 1831.

De vergadering keurde ook het Decreet nummer 4 van 22 november 1830 goed, dat de grondwettelijke monarchie als staatsvorm invoerde, binnen een parlementaire democratie. Dertien leden stemden vergeefs voor de instelling van een republiek

Over de samenstelling, de leden en andere info over het Nationaal Congres verwijzen we graag naar o.a. https://nl.wikipedia.org/wiki/Nationaal_Congres_(Belgi%C3%AB), waar ook verdere literatuurlijst wordt vermeld.

In Veurne werd de lokale administratie bij schrijven van 20 oktober 1830 vanuit de Brugse provinciale administratie ervan op de hoogte gesteld dat, conform de besluiten van het Centraal Comité van 11, 12 en 16 oktober, de verkiezingen van de leden op woensdag 3 november om 9 uur moest doorgaan, zowel voor de kiezers van de landelijke gemeenten als voor de steden van het “administratief district” Veurne. Voor 1 november reeds moest men de lijst van de kiezers aan commissaris van het district worden overgemaakt. Alle kiezers moesten ook verwittigd worden en wel op een manier dat “*en les engageant avec instance d’user de leur droit et de concourir à l’élection des réprésentans qui doivent décider au sort futur de la Belgique*. »

Wie waren deze « bevoordeelde » burgers van de stad Veurne ? In het stadsarchief van Veurne wordt een lijst bewaard van deze kiezers (S.A. Veurne, fonds Nieuw Archief, nr. 172). Om stemgerechtigd te zijn moest men 25 jaar oud zijn en cijns of zng. “bekwaamheidskiezer” zijn. De bekwaamheidskiezer waren kiezers uit hoofde van hun functie of diploma (deze categorie kiezers werd overigens later door de grondwet afgeschaft, doch door de kieswet hervorming van 24 augustus 1883 terug ingevoerd voor personen die een bepaald onderwijs hadden genoten).

De Veurnse kiezers waren:

nr	familienaam	voornaam	beroep	belasting
1	Ackerman	Constantin	boulanger	59:57
2	Adam	Jean Baptiste	directeur de la poste aux lettres	117:28
3	Allo	Francois	cabaretier	40:77
4	Becqué	Jean	ministre du culte catholique	40:77
5	Behaeghel	Antoine	marchand	213:43
6	Bekaert	Benoit	cabaretier	45:43
7	Bernaert	Pierre	cultivateur	70:8
8	Bernier d'Hongerswal	Henry	propiétaire	122:37
9	Bieswal	Joseph	propiétaire	97:20
10	Bitds	Guillaume	marchand épicier	42:93
11	Borry	Antoine	juge près le tribunal	74:79
12	Boudeweel	Pierre	marchand de draps	56:89
13	Bouten	François	officier de santé	43:71
14	Breynaert	Jacques	propiétaire	70:77
15	Bril	Louis	huissier	76:55
16	Cambier	Ildephonse	vétérinaire du gouvernement	60:55

17	Cappoen	Pierre	cabaretier	45:55
18	Chamon	François	propiétaire	63:96
19	Clep	Joseph	notaire	177:36
20	Coppens	Charles	cabaretier	49:71
21	Cuvelier	Louis	bourgemestre	346:27
22	D'Acquet	Edmund	propiétaire	95:48
23	Danckaert	Jean	rentier	76:44
24	Debandt	Norbert	cultivateur	76:44
25	Debrauwer	Charles	echevin	58:57
26	Debruijne	Jean	juge près le tribunal	58:57
27	Debusschere	Leonard	marchand épicier	294:66
28	Deceuninck	Joseph	épicier	58:6
29	Deetens	Bernard	briquetier	47:90
30	Deetens	Joseph	chaufournier	62:56
31	Degroote	Jean	cabaretier	51:98
32	Dehaese	Pierre	maréchal ferrant	51:90
33	Delatour	Jean	cabaretier	42:2
34	Delatre	Charles	substitut près le tribunal	42:2
35	Delatre	Auguste	avocat	42:2
36	Delescluze	François	caffétier	56:54
37	De Maziere	Pierre	huissier	59:54
38	Demoucheron	Alexandre	conseiller	74:96
39	Denauw	Jean	cabaretier	61:51
40	Denef	Antoine	caffétier	68:99
41	Deplae	Angebert	cabaretier	46:34
42	Depreij	Jean	echevin	69:65
43	Deruescas	Louis	receveur sa commune	49:85
44	Desenap	Felix	propiétaire	49:85
45	Desmedt	Louis	propiétaire	221:57
46	Desmedt	Henrij	cabaretier	97:43
47	Desmedt	Pierre	marchand	50:76
48	Desoutter	Jean	marchand	79:71
49	Despot	Jacques	president près le tribunal	102:72
50	Despot	Jacques	ministre du culte catholique	102:72
51	Despot	Benoit	propiétaire	102:72
52	Despot	Charles	propiétaire	102:72
53	Despot	Ernest	avocat	102:72
54	Dewachter	Pierre	boulanger	67:22
55	Dewitte	Hubert	marchand de vins	78:3
56	Dewulf	Louis	boulanger	71:65
57	D'Henry	Charles	avocat	71:65
58	Dierijckx Visschers	Jean	boutiquier	48:27?
59	Duclos	Joseph	pharmacien	58:47
60	Focqueur	Pierre	ministre du culte catholique	58:47
61	Fosseprez	Hubert	propiétaire	198:56
62	Ghewy	François	avoué	146:81
63	Ghyselen	Jean	meunier	81:94
64	Gombert	Jean	cabaretier	46:84
65	Herwijn	Baron	propiétaire	104:82
66	Hoorelbeke	Eduard	maçon	50:95
67	Janssens	René	meunier	41:58
68	Lados	Alexis	docteur en médecine	69:92
69	Levis	Jean	conseiller	70:17
70	Loby	Pierre	cabaretier	89:97
71	Maeckereel	Ferdinand	cabaretier	60:77
72	Maerten	Charles	épicier	53:60
73	Maes	Alexandre	receveur de la ville	51:17

74	Maes	Joseph	maçon	40:48
75	Maieur	Charles	orfèvre	72:69
76	Mercy	Michel	cultivateur	42:14
77	Merlevede	Henry	marchand épicier	108:4
78	Merveille	Charles	épicier	60:15
79	Moeyaert	Louis	orfèvre	60:15
80	Montaigne	Charles	meunier	75:35
81	Moutonnier	Isidore	brasseur	108:14
82	Nowé	Charles	thesaurier de la wateringue du nord	61:89
83	Nowé	Pierre	cabaretier	66:73
84	Ollevier	Louis	propiétaire	593:2
85	Pareyn	Louis	ministre du culte catholique	593:2
86	Pierret	Joseph	huissier	49:60
87	Prignot	Henrij	receveur de l'enregistrement	98:52
88	Questroy	Benoit	marchand épicier	93:78
89	Rabaut	Joseph	agent de la banque	71:97
90	Rathé	Cosme	cultivateur	84:16
91	Reynaert	Eugène	marchand épicier	55:10
92	Rietveldt	Pierre	cultivateur	64:6
93	Rooryck	Pierre	batelier	64:70
94	Rousseeuw	François	ministre du culte catholique	49:28
95	Rul	Dominique	ministre du culte catholique	49:28
96	Ryckman	Jean	greffier intérimaire près le tribunal	56:88
97	Spilliaert	Joseph	charpentier	87:38
98	Vanbaeckel	Pierre	jude de paix	60:35
99	Vanhoutte	Jean	brasseur	103:87
100	Vanhoutte	François	propiétaire	73:39
101	Vansoest	Joseph	commissionnaire	45:10
102	Vanstaen	Joseph	marchand épicier	153:91
103	Vanvossem	Antoine	propiétaire	159:24
104	Verhaeghe	Charles	boulanger	41:32
105	Vermeesch	Norbert	commissaire du gouvernement	140:18
106	Vermeulen	Philippe	cabaretier	62:7
107	Victor	Angebert	chaudronnier	80:86


TER DIERBARE EN ZALIGER GEDACHTENIS
van Myneer
JOSEPHUS-JOANNES SPILLIAERT
Vearne, drak. A. Bonkoman-Ryckaert.


BID VOOR DE ZIEL
van Myneer
Franciscus-Andreas-Leonardus
BOUTEN,
R. I. P.


BID VOOR DE ZIELE
van den eerweerden Heer
DOMINICUS-FRANCISCUS
RUL,
Geboren te Belle, ... 1763.
Priester gewyd te Hemmerich, 1797.
Deservitor te Crombeke, . 1799.
Onderpastor te Oostvleteren, 1803.
Pastor van S.te Walburge, te Veurne, ... 1815.
Aldaer overleden den 30 January, ... 1851.
R. I. P.
VEURNE, DRUKKERIE VAN P. RYCKEBOER.

Enkele bidprentjes van Veurnse kiezers uit 1830 *(digitale collectie FV Westkust, fonds Lams)*

Volgens een nota in het dossier werden voor Veurne de volgende afgevaardigden verkozen. Als effectieve afgevaardigden: Edmond Deman en Olivier Roels, beiden eigenaars en wonende te …. Brugge. Vreemd genoeg staat na hun namen het volgende *"d'après le bulletin des actes et arrêtes du gouvernement Provisoire 1830 page 11 n° 25 du bulletin, les membres du congrès national pour Furnes étaient les suivants :*

Mess(ieurs) Edmond DEMAN, propriétaire à Bruges
Baron DESERRET à Bruges
Suppléans :
O. Roels, greffier des états
J. Vandewalle fils avocat à Bruges

We gaan er dus van uit dat deze laatst vermelde de officiële afgevaardigden waren namens de stad Veurne. De site http://www.b1830.be/congress/congres2.html vermeld evenwel als de afgevaardigden: Edmond De Man en Olivier Roels. Dit is ook correct. Baron Franciscus Josephus de Serret (1767-1849), een Brugse landeigenaar en boomkweker, gewezen burgemeester van de stad Brugge, bedankte immers voor de eer Daarom kwam de plaatsvervanger Olivier Roels in de plaats.

Het valt onmiddellijk op dat men geen mensen van ter plaatse heeft genomen, in tegenstelling tot bijv. Diksmuide, waar de Pervijzenaar Victor Buylaert en de Diksmuidenaar Pieter Franciscus Morel afgevaardigde waren.

Nochtans hadden beide afgevaardigden wel degelijk banden met de regio. Edmond De Man behoorde immers tot een notabele familie afkomstig uit Veurne. Zijn ouders waren Jacques Ferdinand de Man (Veurne 1769 - Brugge 1825) en Isabelle de Moucheron (Veurne 1776 - Brugge 1815). Edmond de Man trouwde met Euphrasie de Serret (Brugge 1806-1827), dochter van Franciscus de Serret (voornoemd !) en hertrouwde in 1832 met Marie-Prudence van Caloen (1805-1869). Edmond de Man vestigde zich in een zomerverblijf in Varsenare (kasteel De Blauwe Torre), met een winterverblijf in Brugge (Hoogstraat, thans 28 en vervolgens Hoogstraat thans 6, eigendom van de familie Van Outryve d'Ydewalle).

Edmond **de Man** was doctor in de rechten van de Universiteit van Luik. In 1830 werd hij dus door de kiezers van het arrondissement Veurne verkozen voor het Nationaal Congres. De Man nam het woord niet tijdens de openbare zittingen maar was regelmatig aanwezig bij de stemmingen. Hij stemde met de kleine minderheid van orangisten tegen de eeuwigdurende uitsluiting van de Nassaus. Voor de andere belangrijke stemmingen, stemde hij meestal zoals de meerderheid: voor de onafhankelijkheid, voor regent Surlet, voor Leopold van Saksen Coburg en voor de aanvaarding van de XVIII artikelen. In de eerste stemming voor een nieuw staatshoofd, op 24 februari 1831, stemde hij voor de hertog van Leuchtenberg, wat betekent dat hij geen zin had om te veel bij Frankrijk aan te leunen.

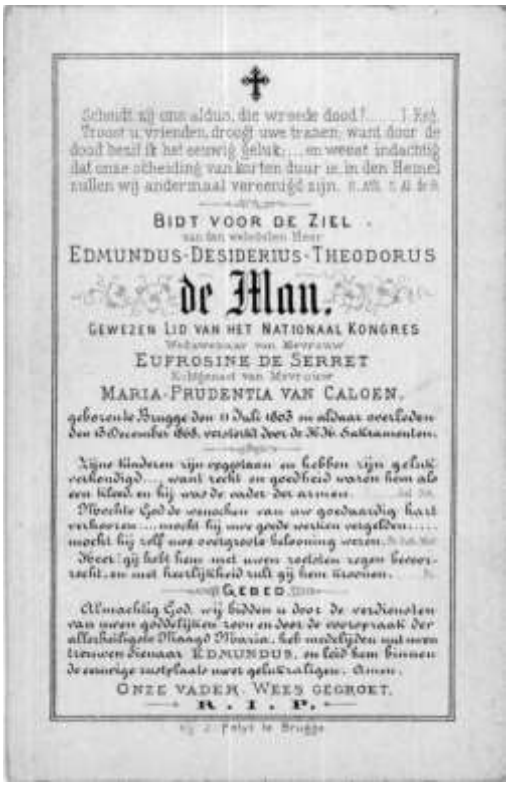
BIDT VOOR DE ZIEL
EDMUNDUS-DESIDERIUS-THEODORUS
de Man.
GEWEZEN LID VAN HET NATIONAAL KONGRES
EUFROSINE DE SERRET
MARIA-PRUDENTIA VAN CALOEN.
GEBED.
ONZE VADER. WEES GEGROET.
R. I. P.



Na in het Nationaal Congres te hebben gezeteld, hernam De Man zijn rustig renteniersleven en hertrouwde.

Onder het ancien régime was in 1782 een riddertitel verleend aan de vader van Edmond de Man. Hij werd onder het Verenigd Koninkrijk der Nederlanden niet opnieuw in de adelstand opgenomen, zodat het uit gewoonte was dat men Edmond met een riddertitel eerde.

Olivier **Roels** werd geboren in Brugge in 1766 in een familie die aan zijn maatschappelijke opgang was begonnen en van wie verschillende leden vanaf de revolutietijd en tot ver in de negentiende eeuw een vooraanstaande rol zouden spelen. Hij zelf behaalde zijn doctoraat in de rechten in 1791 en bleef vanaf dat jaar tot in 1822 aan de balie van Brugge ingeschreven, ook al oefende hij ondertussen ook andere activiteiten uit.

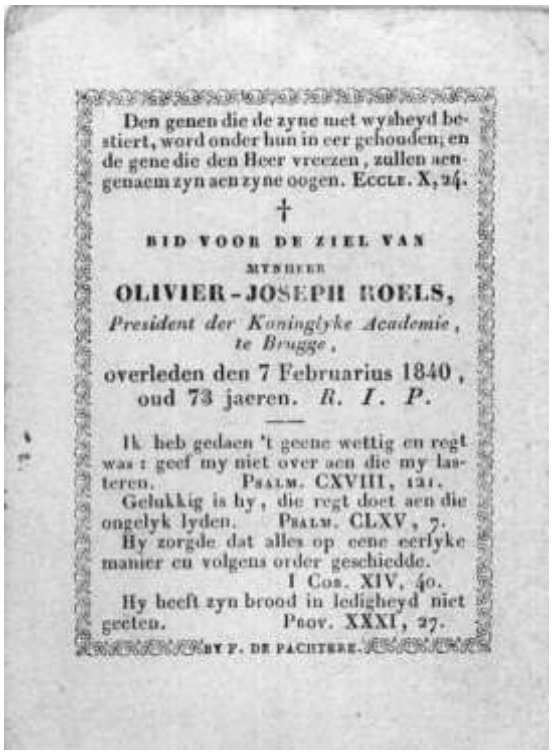
Den genen die de zyne met wysheyd bestiert, word onder hun in eer gehouden; en de gene die den Heer vreezen, zullen aengenaem zyn aen zyne oogen. Eccle. X, 24.

†

BID VOOR DE ZIEL VAN

MYNHEER

OLIVIER-JOSEPH ROELS,

President der Koninglyke Academie, te Brugge,

overleden den 7 Februarius 1840, oud 73 jaeren. *R. I. P.*

Ik heb gedaen 't geene wettig en regt was: geef my niet over aen die my lasteren. Psalm. CXVIII, 121.

Gelukkig is hy, die regt doet aen die ongelyk lyden. Psalm. CLXV, 7.

Hy zorgde dat alles op eene eerlyke manier en volgens order geschiedde. I Cor. XIV, 40.

Hy heeft zyn brood in ledigheyd niet geeten. Prov. XXXI, 27.

BY P. DE PACHTERE.

In 1795, toen het Franse regime zich definitief in de Zuidelijke Nederlanden installeerde, werd hij stadssecretaris van Brugge. Hij werd plaatsvervangend rechter in 1809 en in 1816 werd hij griffier van de Provinciale Staten van West-Vlaanderen. Hij stierf in Brugge op 7 februari 1740.

Roels was de zoon van Joseph-Martin Roels, deken van de keersgieters en van Thérèse Cuelenaere. Hij was in 1803 getrouwd met Françoise van Severen (1767-1822), uit een andere notabele Brugse familie. Zij was de zus van Bernard Van Severen die een belangrijke rol speelde in zijn stad, zowel tijdens de Franse en Hollandse tijd als bij het begin van de Belgisch koninkrijk en die een rechtstreekse voorvader is van prinses Mathilde.

In oktober 1830 werd Olivier Roels dus tot vertegenwoordiger benoemd in het Nationaal Congres voor het arrondissement Veurne. Roels bleef meestal afwezig en riep gezondheidsredenen in. Hij nam nochtans geen ontslag. Toen de werkzaamheden al bijna afgerond waren, schreef Roels een brief om te melden dat hij stilaan de gezondheid aan het terugwinnen was en weldra zou aanwezig kunnen zijn. Alexander Rodenbach liet schamper opmerken dat hij zich nog nooit vertoond had. Onnodig te zeggen dat hij nooit enige tussenkomst hield. Hij nam maar aan één belangrijke stemming deel, namelijk die van de aanvaarding van het Verdrag der XVIII artikelen.

De familie Roels was, door huwelijk met de familie Bauwens, in de loop van de 19de eeuw eigenaar geworden van een groot deel van de duinen in Koksijde en Oostduinkerke: zoon Edouard Philippe Roels (°1810) huwde met Melanie Bauwens (1815-1879). Hun dochter Augustine Roels (°1839) was gehuwd met Charles Rittweger en waren de oprichters van het Grand Hôtel in Oostduinkerke-bad. Aan deze familie herinneren bovendien de Roelsstraat in Oostduinkerke en de Bauwenslaan in het *Quartier Sénégalais* van Koksijde.

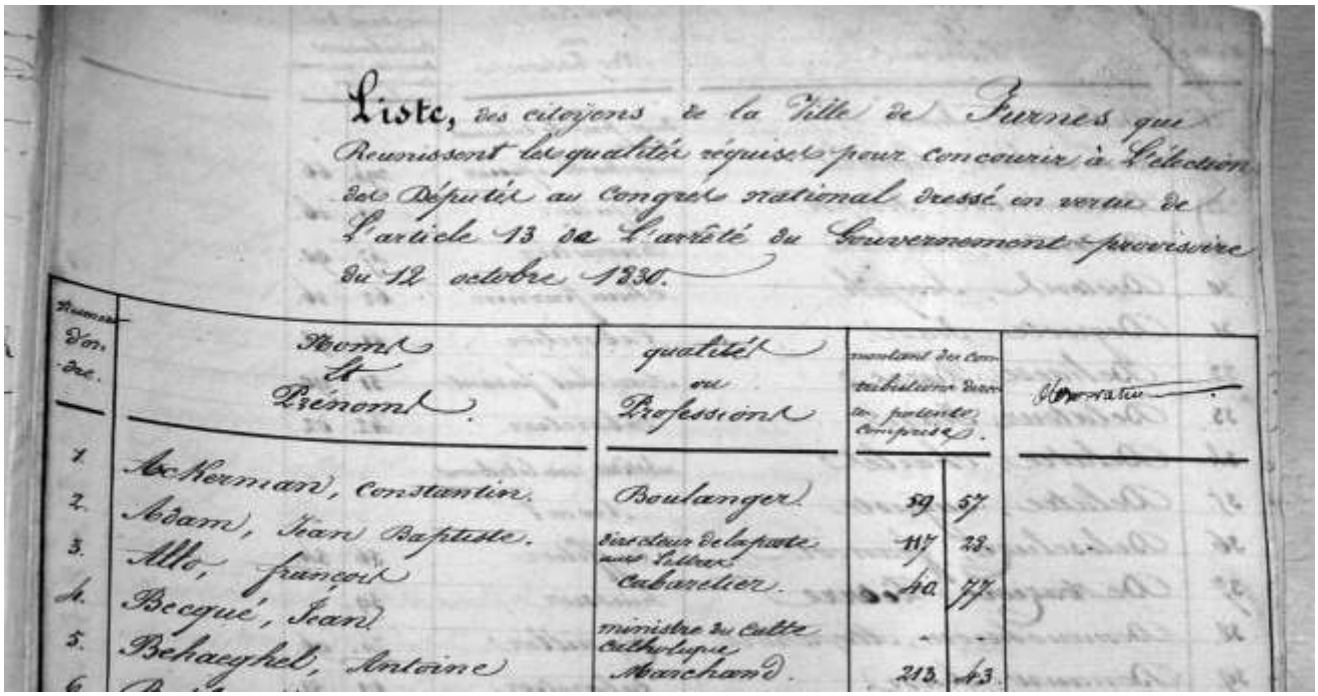
Liste, des citoyens de la Ville de Furnes qui Reunissent les qualités requises pour concourir à l'élection des Députés au Congrès national dressé en vertu de l'article 13 de l'arrêté du Gouvernement provisoire du 12 octobre 1830.

Numéros d'ordre.	Noms et Prénoms.	qualités ou Professions.	montant des contributions directes, patente comprise.		Observations.
1.	Mc Kerman, Constantin.	Boulanger	59	57	
2.	Adam, Jean Baptiste.		117	23.	
3.	Allo, françois	Cabaretier.	40	77	
4.	Becque, Jean				
5.	Behaeghel, Antoine	ministre du Culte catholique	-	-	
6.		Marchand.	213	43	

INVENTARISATIE VAN HET VEURNSE FUNERAIRE ERFGOED

JOERI STEKELORUM, WILLY MOONS

Sinds het decreet op de begraafplaatsen van 2004 zijn alle gemeentebesturen verplicht een lijst te hebben van het waardevol funerair erfgoed. In onze regio heeft Koksijde reeds lange tijd zo'n lijst opgemaakt. Veurne heeft destijds een lijst opgemaakt voor de kerkhoven van Vinkem, Wulveringem en Houtem, waar ook Familiekunde Westkust haar medewerking aan verleende.

Op initiatief van burgemeester Peter Roose van Veurne werd een werkgroep opgericht in de schoot van het stadsbestuur met de bedoeling de inventarisatie nu ook te doen voor de resterende kerkhoven en begraafplaatsen van Veurne, namelijk Veurne-Oude Vestingstraat, Avekapelle, Booitshoeke, Eggewaartskapelle, Steenkerke en Bulskamp. Een initiatief die we met onze vereniging zeer toejuichen en daarom ook met raad en daad willen steunen. Onze afdeling heeft voorzitter Joeri Stekelorum en bestuurslid Willy Moons afgevaardigd in de werkgroep. Een ideale combinatie: Joeri heeft dankzij zijn kennis over de families uit de regio reeds diverse projecten inzake funerair erfgoed (Houtem, Vinkem, Wulveringem, Reninge, Alveringem, Gijverinkhove) mee begeleid; Willy heeft heel goed zicht op de Veurnse families dankzij zijn uitgave "Huwelijken stad Veurne 1796-1912" en zijn jarenlange ervaring als journalist voor diverse nieuwsbladen. Daarnaast maken ook amateur kunsthistoricus Maurits Timperman en historicus Jan Van Acker deel uit van de werkgroep, naast een tweetal stadsambtenaren.



Grafmonument in de vorm van een Aediculum (tempeltje) van de Veurnse fotograaf Marcel Maelstaf en zijn ongehuwde zussen Marie, Marguerite en Henriette

Hoe wordt er nu concreet te werk gegaan bij de inventarisatie ?

Twee groepen van telkens twee leden van de werkgroep (resp. Willy en Joeri ; Maurits en Jan) brengen de aanwezige grafmonumenten van elke begraafplaats in kaart door een rondgang ter plaatse. Daarbij wordt elk grafmonument getoetst aan de volgende criteria:

- Kunsthistorisch belang: hier worden de artistieke en kunsthistorische kwaliteiten van het grafmonument beoordeeld: sommige monumenten zijn immers uniek in hun soort; vooral in de 19de eeuw werd er op toegezien dat eenzelfde soort grafmonument uniek was op een bepaalde begraafplaats; een belangrijke firma van mooie en unieke grafmonumenten was bijv. de firma Lapiere uit Ieper; hiervan zijn er op de begraafplaats van de Oude Vestingstraat diverse voorbeelden; ook het materiaalgebruik kan bijv. een subcriterium zijn dat wordt gehanteerd om dit criterium aan te stippen (bijv. gebruik van fonten of gietijzeren kruisen)

- Beeldbepalende grafmonumenten: deze graven geven de typische sfeer weer op de begraafplaats door bijv. het feit dat ze uittronen boven de andere monumenten of bijv. deel uitmaken van een rij langs het hoofdpad van de begraafplaats

- Grafmonumenten met een lokaal-historisch belang: hier wordt gekeken naar de personen of families die er begraven liggen; hebben deze personen bijv. een rol gespeeld in de geschiedenis van stad, dorp of land (burgemeesters, pastoors, industriëlen, oorlogsslachtoffers, …)

- De bewaartoestand van het monument: indien een bepaald type grafmonument meerdere malen voorkomt, maar enkele zijn in uitzonderlijk goede staat, terwijl de andere reeds vervallen zijn, dan wordt op basis van de bewaartoestand een keuze voor behoud gemaakt; eventueel te combineren met de andere criteria

- Artistieke waarde van het grafmonument: een graf kan een heel gewoon zerk hebben, maar door bijv. de aanwezigheid van een beeld van een lokale of zelfs nationale kunstenaar, heeft het monument een meerwaarde

Bij de rondgang en het bekijken van de grafmonumenten wordt ook aandacht besteed aan kleine attributen op of rond het graf (bijv. een graftrommel, beeldjes, plaketten, de afpaling van het graf d.m.v. bijv. kettingen in *zamak* (legering van zink en aluminium), maar ook bijv. ensembles van naastliggende grafmonumenten die zorgen voor een zekere harmonie op de begraafplaats.

Om het archivalische en documentalistische nut van de inventarisatie kracht bij te zetten, worden ook van elk graf een of meerdere foto's genomen. Ook de details, bijv. in de vorm van een fotomedaillon, worden mee gefotografeerd. Op die manier krijgen we een unieke documentatie over elke begraafplaats in onze regio.

Na de rondgang door beide groepen worden de resultaten verzameld en met elkaar geconfronteerd. Waar er consensus is over een bepaald grafmonument, wordt deze in de inventaris opgenomen. Twijfelgevallen worden bediscussieerd en op basis van de genomen foto's of een tweede plaatsbezoek al dan niet mee in de inventaris opgenomen.

Verrasssing bij de rondgang want er werd zelfs een grafmonument aangetroffen dat niet in de inventaris was opgenomen: het is dit van Edouard Edmond (Le) Henry, geboren in Lens in 1811 en overleden in Veurne in 1868. Hij was ontvanger van directe belastingen, douane en accijnzen te Veurne en Steenkerke.



Monumentaal grafmonument in de vorm van een sarcofaag van de landbouwersfamilie Charles Louis Vandaele (1822-1878) – Jeanne Louise Demolder (1826-1908) en hun kinderen Georges (1851-1892), Omer (1857-1925) en Hector (1850-1902)

Onze FV-afdeling heeft bovendien het initiatief genomen om de personen die op de Veurnse begraafplaatsen liggen, ook nader te inventariseren. We werken dus niet alleen op grafniveau, maar ook op individueel niveau. Onze afdeling heeft immers met de ingescande bidprentjes en rouwbrieven ondertussen een groot documentair bestand. Van de 5.460 personen die op de begraafplaats Veurne Oude Vestingstraat begraven liggen, hebben we van maar liefst 4.589 een bidprentje en/of rouwbrief in onze collectie. Dat is 85 %! De personen die er begraven zijn, stierven tussen 1812 en 2013. Op basis van de informatie die we op de bidprentjes kunnen lezen, kan de inventarisatie bovendien nog verder verfijnd worden. Zo wordt op het grafmonument immers niet altijd het beroep vermeld. De bidprentjes geven ons die informatie soms wel. Ook voor de identificatie van oud-strijders van de eerste en tweede wereldoorlog bieden de bidprentjes een oplossing. Het is immers de wens van het stadsbestuur om graven van oud-strijders zeker te bewaren. Op die manier hebben we minstens 348 oud-strijders op de site Oude Vestingstraat kunnen identificeren.

Al deze informatie wordt via een dynamische excel-lijst bijgehouden en geïnventariseerd. Die lijst heeft bovendien het voordeel dat ook de administratie van de Veurnse dienst Burgerzaken haar informatie kan vervolledigen, verbeteren en verfijnen.

Als afdeling zijn we zeer tevreden dat het stadsbestuur van Veurne dit initiatief tot inventarisatie heeft genomen. We hopen ook dat men achteraf effectief de lijst zal gebruiken om een aantal beheersmaatregelen op de begraafplaatsen uit te voeren. Een aantal zeer waardevolle grafmonumenten van notabele Veurnaars bijv. is er zeer slecht aan toe en restauratie dringt zich op om verder verval te voorkomen.

Spijtig dat niet alle gemeenten in onze regio het voorbeeld van Veurne, Koksijde en Alveringem volgen. Spijtig ook dat, wanneer we als vereniging onze expertise (gratis en belangeloos) aanbieden aan een ander stadsbestuur, we met een kluitje in het riet worden gestuurd en men meent beter de hulp van het Agentschap Erfgoed Vlaanderen te moeten inroepen…








Hierboven: enkele opmerkelijke detailopnames van grafmonumenten op de stedelijke begraafplaats Oude Vestingstraat te Veurne

EEN RAADSELACHTIGE ROUWBRIEF...

M

Il a plu au Seigneur de rappeler à Lui l'âme de son fidèle serviteur

Heer Vader Richard - Eugène DEWULF

Ancien Combattant Belge de 1914 - 1918

Veuf de Vrouw Moeder Alida WILLEMS

Né à Gyverinkove (Belgique) le 8 Mai 1881, décédé à Oost-Cappel le 24 Janvier 1970, réconforté par les Sacrements de Notre Mère la Sainte Église.

La MESSE DES FUNÉRAILLES sera célébrée le **VENDREDI 30 JANVIER 1970,** à **10** heures, en l'Église paroissiale d'Oost-Cappel et sera suivie de l'inhumation dans le caveau de famille.

Hierboven fragment van een doodsbrief waarbij de naam van de overledene wordt voorafgegaan door Heer Vader of desgevallend Vrouw Moeder. De redactie maakt er graag een raadsel van: wie bezorgt ons het antwoord… ? mailen naar dirk.cailliau@scarlet.be; het antwoord krijg je in het volgende nummer

GOED OM WETEN

- Mededeling van het stadsarchief van Brugge om ons op de hoogte te dat vanaf heden twee aanvullingen het aanbod op www.archiefbankbrugge.be gevoelig hebben uitgebreid.

  Vooreerst is er een kleine aanvulling van de burgerlijke stand van Brugge. Voortaan zijn de akten voor de periode 1911-1915 ook online. Dit is goed voor 13.775 akten met telkens daaraan de gekoppelde gegevens.

  De grootste uitbreiding is echter het aanbieden van een nieuwe bron, namelijk de bevolkingsregisters. We starten met de bevolkingsregisters voor de periode 1846-1866, goed voor 137 registers en 22.519 folio's en dus een veelvoud aan namen. Via deze bron kan je voor die periode bv. nagaan op welke adressen je voorouders woonden, wanneer ze in Brugge kwamen wonen of wanneer ze Brugge verlieten en naar waar ze verhuisden. Ook hier zijn alle namen die voorkomen in deze registers in een gegevensbestand ingevoerd.

- Rijksarchief Image Downloader" werkt als een Google/Chrome extensie. De site RA moet dus ook met Google/Chrome geopend worden. De download wijze van Familysearch geeft de ganse bladzijde in slechts één jpg bestand, maar met een "lage" resolutie en redelijk veel compressie, waardoor er veel blokjes te zien zijn bij sterke vergroting. Dit kan niet op de site van RA, waar men moet beroep doen op een schermafdruk. De ganse bladzijde is slechts beschikbaar in deelfoto's, maar dan wel met een hogere resolutie en weinig of niet gecomprimeerd. Elke op deze site beschikbare pagina/foto/akte, die op het scherm is geopend, kan met dit programma gedownload worden. Het downloaden duurt wel een fractie langer maar kan een nog beter beeld opleveren dan via Familysearch. Het programma laadt alle deelfoto's van de pagina op zoals de website het doet, in de hoogste resolutie, en kleeft ze dan aan elkaar tot één foto, die als *.png-bestand beschikbaar wordt. Het nummer van de bladzijde op « search.arch.be » vormt de naam van de afbeelding. Als u interesse hiervoor heeft, stuurt u ons een mailtje, wij voegen dan uw e-mailadres toe als testaccount en sturen u een link terug om dit programma te kunnen installeren. E-mailadres: irjohan.vandamme@belgacom.net.

DE INTREDE VAN DE FAMILIE REYBROUCK IN NIEUWPOORT (2)

JOERI STEKELORUM

In vorige nieuwsbrief brachten we een korte geschiedenis van de familie Reybrouck (Rekbruck – Rehbruck – Reunbrouck …) en beloofden wij de publicatie van de kwartierstaat van René Reybrouck (Renaat Isidoor). In de kwartierstaat vindt men vijf generaties. De volgende voorouders hieronder:

KW 32 & 33 = Joannes REBRUCH (°Gent) & Barbara HOHEISSIN
KW 34 & 35 = Augustinus DEJAEGHER (°Nieuwpoort) & Maria Catharina LANGIHEEMS (°Nieuwpoort)
KW 36 & 37 = Petrus VLASSEMAN (°Nieuwpoort) & Maria BRUNEEL (°Nieuwpoort)
KW 38 & 39 = Josephus CNOCKAERT (°Hoogstade) & Maria Isabella CLOET (°Hondschoote)
KW 40 & 41 = Carolus Joannes VLIEGHE (°Nieuwpoort) & Joanna Francisca MUYLLAERT (°Ramskapelle)
KW 42 & 43 = Adrianus Joannes MEYNNE (°Nieuwpoort)& Anna Maria DECHEREN (°Nieuwpoort)
KW 44 & 45 = Franciscus COOLSAET & Theresia DEWITTE
KW 46 & 47 = Hubertus BOUCKENAERE (°Oostduinkerke) & Victoria VANDENDORPE (°Oostduinkerke)
KW 48 & 49 = Eduardus VANHEE & Maria Victoria DEBRUYNE
KW 50 & 51 = Josephus DEMOOR & Anna DEKEYSER
KW 52 & 53 = Albertus Jacobus VERMOTE (°Renine) & Godeliva Regina DEDIER (°Oudekapelle)
KW 54 & 55 = Franciscus Alexander PLATEVOET (°Reninge) & Cornelia Theresia COUDERNIER (°Westvleteren)
KW 56 & 57 = Joannes Franciscus DECROP & Maria Francisca SCREURS
KW 58 & 59 = Petrus Jacobus TOMAS & Francisca COORNAERT
KW 60 & 61 = Petrus Jacobus LAPLACE & Francisca Jacoba BOUCKENAERE
KW 62 & 63 = Petrus Jacobus HIELE & Maria Jacoba COOLEN

	32 33 34 35	36 37 38 39	40 41 42 43	44 45 46 47	48 49 50 51	52 53 54 55	56 57 58 59	60 61 62 63
5	**Johan Jozef REBRUCH** °Glogow (Polen), ca. 1764 +Nieuwpoort, 11-10-1831 *schoenlapper*	**Elias Franciscus VLASSEMAN** °Nieuwpoort, 30-08-1765 +Nieuwpoort, 21-03-1803 *hoefsmid*	**Henricus Franciscus VLIEGHE** °Nieuwpoort, 17-12-1754 +Nieuwpoort, 21-11-1798 *bakker*	**Joannes Franciscus COOLSAET** °Oostduinkerke, 21-10-1753 +Ramskapelle, 15-01-1827 *landbouwer*	**Joannes Bapt. Bern. VANHEE** °Keiem, 13-12-1752 +Schore, 09-09-1831 *schoenmaker*	**Ludovicus Bernardus VERMOTE** °Merkem, 08-03-1754 +Pervijze, 03-11-1812 *landbouwer*	**Joannes Baptiste DECROP** °Veurne (W), 30-03-1764 +Oostduinkerke, 16-05-1831 *dagloner*	**Philippus Jacobus LAPLAESE** °Oostduinkerke, 18-08-1770 +Oostduinkerke, 25-02-1853 *dagloner*
	x Nieuwpoort, 1792	x Nieuwpoort, 1792	x Nieuwpoort, 1780	x Ramskapelle, ca 1780	x Koekelare, 13-04-1779	x Nieuwkapelle, 12-10-1790	x Oostduinkerke, 19-03-1802	x Oostduinkerke, 1792
	Antonia Francisca Jacoba DEJAEGHER °Nieuwpoort, 26-02-1756 +Nieuwpoort, 28-12-1825 16 17	**Maria Isabella Franc. CNOCKAERT** °Schore, 04-10-1765 +Nieuwpoort, 19-10-1830 18 19	**Rosalia Jacoba Franc. MEYNNE** °Nieuwpoort, 09-03-1756 +Nieuwpoort, 25-06-1834 20 21	**Victoria Norberta BOUCKENAERE** °Ramskapelle 17-07-1757 +Ramskapelle 08-03-1801 22 23	**Isabella Eugenia DEMOOR** °Koekelare, 02-03-1753 +Koekelare, 25-12-1824 24 25	**Maria Catharina Ther. PLATEVOET** °Nieuwkapelle, 03-08-1762 +Pervijze, 11-05-1832 26 27	**Joanna Clara THOMAS** °Koksijde, 04-06-1776 +Oostduinkerke, 16-01-1851 28 29	**Barbara Rosalia HIELE** °Oostduinkerke, 08-11-1771 +Oostduinkerke, 21-10-1852 30 31
4	**Andreas Josephus REUNBROUCK** °Nieuwpoort, 04-09-1794 +Nieuwpoort, 26-10-1840 *schoenmaker*	**Maria Christina VLASSEMAN** °Nieuwpoort, 04-04-1793 +Nieuwpoort, 05-03-1877	**Joannes Baptiste VLIEGHE** °Nieuwpoort, 19-11-1787 +Nieuwpoort, 04-06-1852 *bakker*	**Rosalia Sophia COOLSAET** °Ramskapelle, 30-08-1794 +Nieuwpoort, 13-04-1874	**Petrus Franciscus VANHEE** °Koekelare, 06-07-1783 +Schore, 27-03-1858 *werkman*	**Anna Theresia VERMOTE** °Pervijze, 16-08-1793 +Schore, 20-08-1845	**Jean Baptiste DECROP** °Oostduinkerke, 06-05-1802 +Oostduinkerke, 11-02-1888 *werkman-ijslandv.*	**Constance Jacqueline LAPLASSE** °Oostduinkerke, 23-09-1805 +Oostduinkerke, 18-06-1853
	x Nieuwpoort, 08-11-1819 8 9		x Nieuwpoort, 17-07-1822 10 11		x Pervijze, 03-05-1820 12 13		x Oostduinkerke, 16-10-1826 14 15	
3	**Ludovicus Joannes Jos. REUNBROUCK** °Nieuwpoort, 26-08-1822 +Nieuwpoort, 26-02-1894 *schoenmaker*		**Joanna Theresia VLIEGHE** °Nieuwpoort, 23-04-1824 +Nieuwpoort, 29-08-1906		**Petrus Joannes VANHEE** °Schore, 05-01-1821 +Ramskapelle, 02-01-1903 *werkman*		**Joanna Theresia DECROP** °Oostduinkerke, 20-09-1837 +Ramskapelle, 08-12-1869	
	x Nieuwpoort, 24-04-1861 4 5				x Ramskapelle, 30-04-1864 6 7			
2	**Ludovicus Franciscus REUNBROUCK** °Nieuwpoort, 03-05-1862 +Brugge, 29-09-1931 *schoenmaker-herbergier*				**Leonia Hortensia Maria VANHEE** °Oostduinkerke, 24-01-1865 +Nieuwpoort, 02-03-1934			
	x Nieuwpoort, 01-07-1885 2 3							
1	**Renaat Isidoor REUNBROUCK, eeuweling** °Nieuwpoort, 26-11-1898 +Nieuwpoort, 06-12-1998 1							

BEHOEFTIGEN IN DE KASSELRIJ VEURNE (DEEL 5)

JOERI STEKELORUM

Oostkerke, 1782

Den hooftman der prochie van Oostkercke (…) heeft d'eere te seggen dat den disch der selve prochie belast is met de naerschreven behoeftige persoonen te weten

De weduwe van Pieter MOENAERT, daghwerckster

Jacob LAMOOTE oudt 80 jaeren besteet van den disch met syne naerbenaemde kinderen: Thomas oudt 13 jaeren, Marie oudt 12 jaeren, Cecilia oudt 9 jaeren

Frans BILCKE, werckman in Veurne met vrauwe en 4 kinderen te weten: 2 soonen een van 15 jaeren, een van 11 jaeren ende twee dochterkens van minder elde

ALBERT HUYSSEUNE timmermansknecht tot Duynkercke oudt ende impotent

Frans LAVA werckman tot Caeskercke met vrauwe en 4 kinderen te weten de twee oudtste soonen beneden 12 jaeren oudt, de twee andere dochterkens van minder elde

Maria filia Pieter BOUCHE oudt ontrent 21 jaeren besteet om te leeren cleermaken

De weduwe van Frans DEBURGHGRAVE met een soontjen van 5 jaeren ende een dochterken van drie jaeren

Jacobus LAVA, werckman met vrauwe en 4 kinderen te weten 2 soonen en twee dochterkens t'outste kindt ter elde van 13 jaeren

De dochter van Pieter RIEM oudt 22 jaeren impotent besteet tot s'Heerwillemscappelle

De meerderjaerige dochter van Joannes SUCHT woonende onder t'Lant van den Vrijen

Aldus dese declaratie (…) op het te kennen geven van Philippus WYDOOGHE hooftman, by den onderschreven geeed clercq van Oostkercke desen 23 novembre 1782

(get. De Cuypere)

Pervyse, 1782



Lyste ende declaratie van alle de arme ende behoeftige persoonen die geholpen ende gealimenteert worden uyt de middels van den disch der prochie van Pervyse (….)

Te weten d'huysvrouwe van sieur Eugenius DELALEEUWE greffier der prochien van Caeskercke ende Oudecappelle, mitsgaders deelsman etcetera, gedetineerden binnen de stadt Gendt, haer ten deele geneirende met het incommen van haere mans geseyde clerckeschappen, oudt 45 jaeren, belast met vier kinderen, te weten twee soonen, den eenen oudt thien jaeren ende den anderen 8 jaeren, ende twee dochters, het eene oudt 5 jaeren ende het ander 3 ½ jaeren

Item Pieter PLINQUET impotent door zieckte van ledent beth dan drie jaeren, oudt ontrent 40 jaeren, ende syne huysvrouwe ontrent 36 jaeren, hun ten deele geneirende met boerewerck, hebbende vier kinders te weten drie soonen, eene ter elde van 13 jaeren, eene van 7 jaeren, eene van 3 jaeren, ende een meysken van 5 jaeren

Joannes SYMAES boerewerckman oudt 72 jaeren, met een dochter van 12 jaeren

Pieter PROVOOST, geheelen impotenten jongman ter elde van ontrent 52 jaeren

Louis BERTHIER, jonghman oudt ontrent 40 jaeren, sich ten deele geneirende als t'hem wel bevalt met timmeren

De weduwe van Engelbert BERTHIER oudt ontrent 52 jaeren, haer geneirende met dachwercken

De weduwe Tobias DEVYNCK oock daghwerckster, in den ouderdom van 60 jaeren

Joanne DEBRUYNE, jonge dochter ter elde van ontrent de 60 jaeren, haer geneirende als de voorgaende

Francois DEVYNCK, weduwaer in den ouderdom van ontrent de 50 jaeren, boerewerckman met twee kinders, te weten een knechtien van 7 jaeren impotent ende een dochterken van 9 jaeren

Joannes VANLOO in den ouderdom van 60 jaeren en syne huysvrouwe 46 jaeren, hun ten deele geneirende met boerewerck

Engelbertus MASSENHOVE, stommen jonghman woonende met Benedictus MESSELIN, werckende aldaer in het boerewerck als de ander domesticquen

Frans CAES oudt ontrent 50 jaeren ende syne huysvrouwe 42 jaeren, hun ten deele geneirende met schoemaecken ende schoenlappen, doende oock de fonctie van kerckbailliu, prochiecnape, pitmaecker ende gildeknape, mitsgaders zyne huysvrouwe gaende uyt om te wasschen, hebbende met hun ses kinders, te weten eene ter elde van 15 ½ jaeren, een van 13 jaeren, een van 12 jaeren, een van 2 jaeren, zynde desevier al soonen, item twee dochters d'eene oudt 8 jaeren ende de ander 6 jaeren

De weduwe van Joannes BERNAERT, oudt 50 jaeren haer geneirende met dachwercken, hebbende drie kinders, te weten twee soonen den eenen ter elde van 10 jaeren, ende den anderen 8 jaeren ende een dochterken ter elde van ontrent de 13 jaeren

Aldus dese lyste (…) by den onderschreven geeeden clercq der zelven prochie van Pervyse, desen 25 novembre 1782

(get. F.J. BOONEFAES)

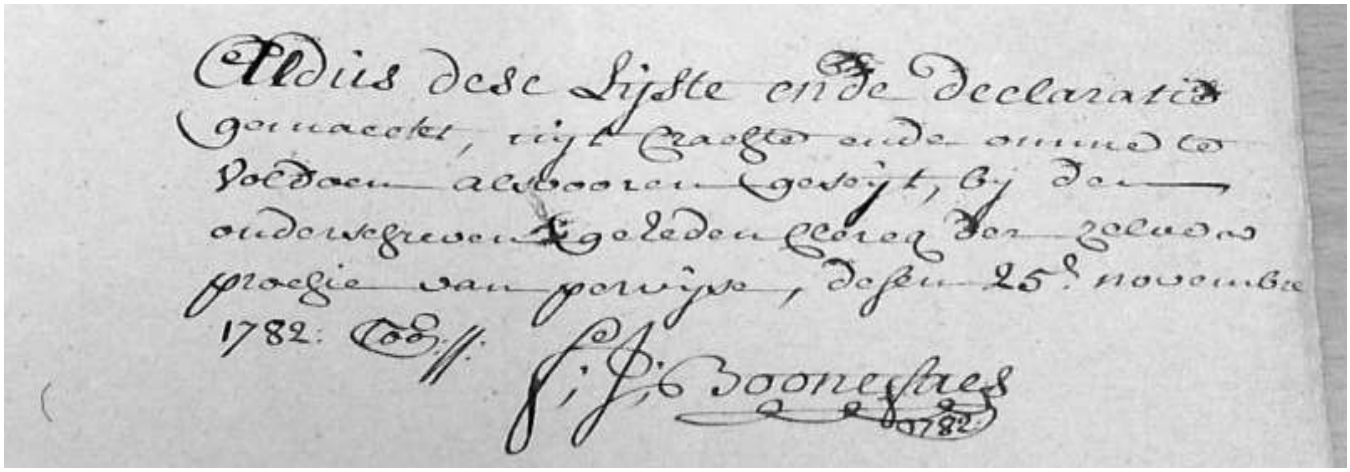
Aldus dese Lijste en de Declaratie
gemaeckt, tijt Eedts aude ammed
Voldaen acteuren gedaijt, bij den
onderschreven geleden Eedt voor zeluen
Proegie van Pervijse, desen 25e novembre
1782: Coss.
F.J. Boonefaes
1782

Sint-Rijkers

Lyste der dischgenooten der prochie van Sint Rycquiers, de welcke ghealymenteert worden uyt de middelen van den selven disch, mitsgaeders den nombre van kinderen die sy hebben, hunnen naem ende ouderdom, als oock waer mede sy hun ten deele syn geneirende, soo volght:

Alvooren Pieter LANOOTE ter elde van ontrent de 54 jaeren, getrauwt met Isabelle DE PREZ oudt ontrent de 48 jaeren, hebbende een soontien met naeme Cornelus, oudt 8 jaeren ende een dochterken oudt 4 jaeren, den selven Lanoote synde dickwils sieck ende ouder worden aen andere lichaemelicke ongemacken hem geneirende in staet synde met te wercken by de lantslieden ende syne vrouwe met te spinnen

Jacobus FACON oudt 39 jaeren, getrauwt met Marie Joanne MARTIN oudt 61 jaeren, den gheseyden Facon hebbende diversche lichaemelicke onghemacken, soo aen syn ghesichte als andersints, den welcken als hy can hem geneirt met het doen van boerewerck ende syne vrouwe die dickwils sieck ende caduyck is, geneirt haer met spinnen

De weduwe van Jacobus DE SAEVER ter elde van 45 jaeren, hebbende drie dochterkens, te weten Jacoba oudt thien jaeren, Isabelle oudt 8 jaeren ende Joanne oudt 6 jaeren, de selve wedue geneirt haer met spinnen ende andere wercken by de lantslieden

Benedictus ROELS weduwaere ter elde an ontrent de 77 jaeren, synde geheel caduyck ende buyten staete van eenigh werck te connen doen

Carel ELLEMAERE ter elde van 59 jaeren getrauwt met eene vrouwe an 56 jaeren, den man is blint ende de vrouwe creupele ende caduyck de welcke haer somwijlent geneirt met spinnen

Joannes VAN DEN BAUHEDE oudt ontrent de 45 jaeren, synde blint, getrauwt met eene vrouwe van 75 jaeren, seer caduyck, de welcke als het moghelick is haer geneirt met spinnen

De weduwe Jacobus DE POOTER ter elde van ontrent de 56 jaeren, onderworpen aen diversche lichaemelicke ghebreken, haer geneirende met spinnen

De weduwe van Franciscus DE PREZ oudt ontrent de 42 jaeren hebbende vier kinderen te weten een soontien met naeme Franciscus oudt 7 jaeren en drie dochterkens, eene ghenaemt Anne Threse oudt 15 jaeren, Marie Threse oudt 12 jaeren ende Isabelle oudt 9 jaeren, haer geneirende met spinnen en wasschen voor de lieden

Anthoine DE LEU oudt 28 jaeren, getrauwt met Jacoba VRAMBOUDT oudt ontrent jaeren (sic), hebbende drye dochterkens, te weten Constantea oudt 4 jaeren, Joanne Threse oudt 3 jaeren ende Isabelle Rose oudt 9 maenden, hem geneirende met te wercken by de lantslieden

Ende de weduwe van Jan Baptiste VERWEIRDE oudt ontrent de 62 jaeren, synde caduyck, haer geneirende met spinnen.

Aldus dese lyste gheformeert (…) by den onderschreven gheeeden clercq der prochie van Sint Rycquiers, desen 28 novembre 1782

(get. J.L. FIERENS)

wordt vervolgd…

EEN MERKWAARDIGE BEGRAFENISAKTE UIT 1705

Eén van onze leden deed op ons een beroep om een overlijdensakte uit Pollinkhove uit 1705 te helpen ontcijferen. Het is immers geen klassieke akte met alleen maar een aantal standaardformules. Omdat meer dan alleen maar het basislatijn ons petje toch wat te boven gaat, deden we beroep op ons lid, historicus Jan Van Acker, die ook een tweede opinie vroeg aan een specialist in Latijn. Het resultaat is een wel héél schrijnend verhaal….

We geven hieronder graag de originele tekst én de transcriptie, zowel in het latijn als in het nederlands.

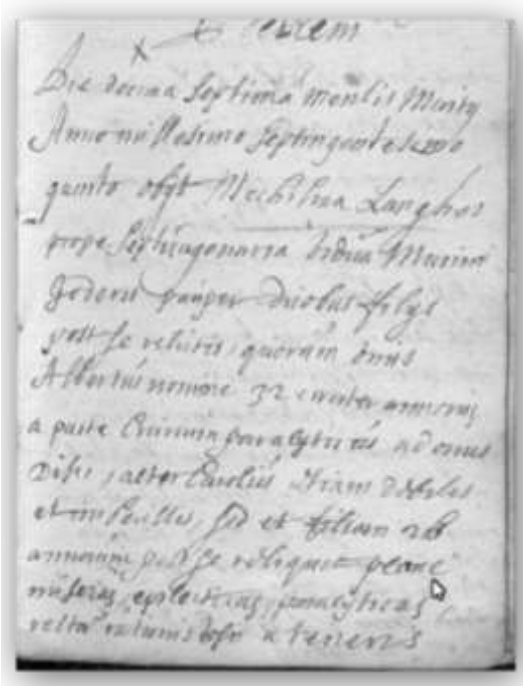

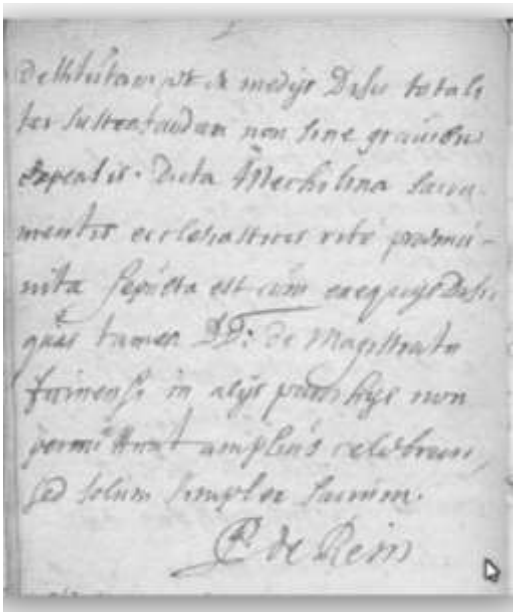

Die decima septima mensis martij / Anno millesimo septingentesimo / quinto obijt Mechilina Langhes /prope septuagenaria vidua Marini / Goderis pauper duobus filijs /post se relutis quorum unus / Albertus nomine 32 circiter annorum / a parte crurium paralyticus adonus / Disci, alter Carolus etiam debilis / et imbecillis, sed et filiam 26 / annorum post se reliquit plane / miseram, epilectiam, paralyticam / reltae rationis …? a tenens / destitutam, et ex medijs disci totali / ter sustentandam non sine gravibus / expensis, dicta Mechilina sacra-/ mentis ecclestiacis rite praemu-/ nita sepulta est cum exequijs Disci /quas tamen D.D. de magistratu / furnensi in alijs parochijs non / permittunt amplius celebrari / sed solum simplex sacrum

Op 17 maart/1705/ overleed Mechilina Langhes/ bijna zeventigjarige weduwe van Marinus/ Goderis, arme, twee zonen/ achterlatend, waarvan de eene/ Albertus genaamd, van ca. 32 jaar/ deels aan de onderbenen verlamd, zonder gave/ van de dis, de andere, Carolus, is ook gebrekkig/ en krachteloos, maar ook een dochter van 26/ liet ze na, vol/ miserie, epilectisch, verlamd/ zonder van de geest … van iemand die haar onderhoudt/ verstoken, en die uit de middelen van de dis geheel/ ondersteund moet worden, niet zonder zware/ uitgaven. De gezegde Mechilina is/ voorzien, zoals hoort, van de sacramenten van de H. Kerk,/ begraven met een uitvaart van de dis/ wat echter de heren van het magistraat/ van Veurne in andere parochies niet/toestaan om ruimer te vieren/ dan alleen met een eenvoudige H. (Mis)

abonnement nieuwsbrief € 10,00
op rekening
IBAN: BE37 9796 2228 6428 - BIC: ARSPBE22
van FV-Westkust vzw, p/a Proostdijkstraat 1 8630 Veurne
gratis voor FV-leden van de regio Westkust
Elke auteur is verantwoordelijk
voor de inhoud van zijn of haar teksten.

Redactie Nieuwsbrief: willy.moons@telenet.be

Lidmaatschap
Familiekunde Vlaanderen
€ 35,00 op rekening
IBAN: BE58-4141-1712-2179 - BIC KREDBEBB
o.n.v.: Familiekunde Vlaanderen
Van Heybeeckstraat 3 2170 Merksem

documentatiecentrum
Erfgoedhuis Bachten de Kupe
Leopold II-laan 2
8670 Koksijde-Oostduinkerke
geopend elke eerste woensdag van 19-22u; elke zaterdag van 13u30-17u
e-mailadres: fv.westkust@gmail.com
webstek: www.familiekunde-westkust.be

Raad van Bestuur FV-Westkust vzw
Joeri Stekelorum, voorzitter
Hilon Vanleenhove, secretaris
Marc Derudder, penningmeester
Dirk Cailliau, Chantal Loones, Willy Moons, Gaby Van Canneyt, Pierre Ryckaert,Philip Overbergh, bestuursleden



bpost
PB-PP
BELGIE(N) - BELGIQUE

Familiekunde Vlaanderen

nieuwsbrief
Regio Westkust

15de jaargang - nr. 4 - driemaandelijks
oktober - december 2015

afgiftekantoor 8630 Veurne P309454
verantw. uitgever: Joeri Stekelorum, Houtsaegerlaan 33, 8670-Koksijde

Ondernemingsnr.808.410.470

met de gewaardeerde steun van

Vlaanderen verbeelding werkt
Fascinerend Koksijde Oostduinkerke
STADSBESTUUR veurne

ONZE ACTIVITEITEN

vrijdag 29 januari 2016 19u30 in Erfgoedhuis Bachten de Kupe
Nieuwjaarsreceptie

IN DIT NUMMER

FV Westkust naar Montreuil – Viering 20 jaar FV	p. 46
Mijn oma had een gekke familienaam, de familie Kroothoep	p. 48
Behoeftigen in de kasselrij Veurne in 1782 (deel 6)	p. 49
Huwelijkscontracten regio Veurne	p. 52
Waarom dragen veel edelen de voornaam Ghislain ?	p. 56
Kwartierstaat Irène Alderweireldt, 100-jarige	p. 57
Kwartierstaat Elisabeth Vanleke, 100-jarige	P. 58
Notabelen in het kanton Veurne in 1804	p. 61

fijne feestdagen - gelukkig nieuwjaar !

Het bestuur van FV regio Westkust wenst aan alle leden en sympathisanten
fijne kerst- en eindejaarsdagen en een gelukkig nieuwjaar toe
en nodigt iedereen uit op onze gezellige nieuwjaarsreceptie
op vrijdag 29 januari 2016 om 19u30
ook sympathisanten en niet-leden welkom !



Op de foto zien we de deelnemers van FV Westhoek terwijl ze poseren op de binnenplaats van het Kartuizerklooster. (Foto JPV)

FV Westhoek naar Montreuil

VEURNE Op zaterdag 5 september bracht de afdeling Westkust van Familiekunde Vlaanderen met 62 geïnteresseerden een geslaagd bezoek aan het Kartuizerklooster in Neuville-sous-Montreuil.

In dit indrukwekkende gebouw was van 1915 tot 1919 een Belgisch burgerlijk hospitaal ondergebracht waar vele honderden oorlogsvluchtelingen, voornamelijk uit onze regio, een veilig onderkomen vonden. De groepsfoto van de bezoekers werd genomen op de binnenplaats van dit klooster. Na een deskundige rondleiding door historica Lara Loose, die de geschiedenis van het complex en het hospitaal uit de doeken deed, werd ook een bezoek gebracht aan de verdwenen begraafplaats. In het hospitaal overleden 599 mensen, vooral uit onze regio. Ze werden begraven op een kerkhof op enkele honderden meters van het klooster. In de jaren vijftig werd deze begraafplaats ontruimd en sindsdien blijft er, met uitzondering van de restanten van een sokkel waarop een kruis stond, niets meer zichtbaar.

MINUUT STILTE

Ter nagedachtenis van de begraven streekgenoten hield de groep van Familiekunde Westkust een minuut stilte op de site. Nadien werd het stadje Montreuil-sur-Mer bezocht, waar de groep na een versterkende maaltijd, individueel of in groep de Citadel en de stadsmuren kon bewandelen. FV Westkust heette vroeger VVF. De voorzitter is Joeri Stekelorum. Hij was met Marc Derudder en Chantal Loones verantwoordelijk voor de uitstap. (JPV)

(Overgenomen uit Het Wekelijks Nieuws)

20 JAAR FV-WESTKUST GEVIERD MET WIJN EN KAAS



Op vrijdag 20 november vierde FV-Westkust het 20-jarig bestaan van de vereniging met een kaas- en wijnavond die eveneens een dankbetuiging was naar alle vrijwillige medewerkers die in het afgelopen jaar geholpen hebben om de massale stroom aan informatie in goede beddingen te leiden. Voorzitter Joeri Stekelorum dankte dan ook het bestuur, de leden en de vrijwilligers voor hun bijdrage.

Op de foto: Het bestuur met de feesttaart voor 20 jaar FV-Westkust.















EEN DANKWOORD....

Ons bestuurslid Willy Moons heeft, na ruim 15 jaar, de fakkel van de eindredactie van ons tijdschrift doorgegeven aan bestuurslid Philip Overbergh.

Bedankt Willy voor al die jaren inzet ! Met je jarenlange journalistieke ervaring heb je van ons tijdschrift een pareltje aan de Westhoek-kroon weten te maken.

MIJN OMA HAD EEN GEKKE NAAM
OORSPRONG VAN DE FAMILIE KROOTHOEP

JO GHIJS

Mijn oma had inderdaad een gekke familienaam. De moeder van mijn vader heette **Antonia Marcella KROOTHOEP** (°Oostende 20/03/1910 - +Nieuwpoort 14/12/2002). Telkens als ik of een ander familielid haar familienaam uitsprak, volgde steevast: "WABLIEF???"….

De familie KROOTHOEP, waarvan de mannen bijna allemaal vissers/zeelui waren, woonde voornamelijk te Oostende. De namen van de broer van mijn grootmoeder, **Maurice Kroothoep**, en diens zoon, **Raymond Kroothoep**, staan vereeuwigd op de herdenkingsplaten aan het Visserijmuseum te Oostduinkerke omdat ze in mei 1940 op zee zijn omgekomen. Zo leefden in 2008 nog **5** mensen die deze naam dragen: 2 in Oostende, 2 in Bredene en –warempel- één iemand in Lier!

Het Vlaamse luik van de geschiedenis van deze familie begon in Brugge op het einde van de 18de eeuw. **Maria Cecilia KROETHOEP** werd te Brugge geboren op 22/11/1793 als dochter van **Joannes KROETHOEP**, afkomstig uit Damme (Westfalen/Duitsland), en **Joanna SCHOONOOGHE**. Haar broer - mijn voorvader - **Maximilianus KROETHOEP** werd er geboren op 20/09/1794. Op zijn eigen doopakte werd er wel vermeld dat zijn vader Joannes oorspronkelijk uit Haspeldamme (Nederland) kwam. **Joannes KROETHOEP** is echter ergens in oktober 1794 op zee omgekomen vlak voor de kust van Zierikzee (Nederland). **Joanna SCHOONOOGHE** hertrouwde toen met **Bertholomeus VROOME** uit Nieuwpoort. Zodoende kwam dit gezin te Nieuwpoort wonen…

Maria Kroethoep huwde er in 1819 met **Pieter Jacobus VANTOMME** én **Maximilianus Kroethoep** in 1820 met **Theresia Naessen**. Vreemd genoeg werden in de respectievelijke huwelijksakten weeral dezelfde fout inzake de herkomst van hun biologische vader overgenomen. Als piepjong amateur-genealoog stond ik dus voor een levensgroot dilemma: Hoe nu verder te zoeken? Opzoekingen te Haspeldamme (Nederland) en Damme (Westfalen) leverden helemaal niets op.

Toen kwam de 21ste eeuw en, vooral het internet! Nu pas kwamen genealogen, uit alle omstreken, met elkaar veelvuldig in contact via gespecialiseerde genealogische sites, vooral vanuit de USA. Zodoende kwam ik tot de ontdekking dat veel leden van de familie **KRÜTHAUP** naar de Verenigde Staten zijn geëmigreerd en dat die familie voornamelijk afkomstig was uit Damme/Nedersaksen. De naam zelf betekent letterlijk "de kop van een kool". Hopelijk bedoelde men hier niet mee dat mijn voorouders niet moesten dromen om deel te nemen aan één of andere schoonheidswedstrijd.

Vanuit mijn eigen ervaring als historicus/archivaris én amateur-genealoog, was ik in staat om de juiste verbanden/connecties aan te spreken om mijn opzoekingen verder te zetten…

Zodoende nam ik contact op met het bisschoppelijk archief van Vechta alwaar de registers van Damme worden bewaard. Mijn geluk kon niet op toen mijn e-mail heel spoedig werd beantwoord: **Joannes Heinrich KRÜTHAUP** werd op 20/07/1766 te Damme (Sierhausen) geboren als zoon van **Joannes Christophorus Krüthaup en Anna Margaretha ufmMesche**. Tussen 1600 en 1900 kende de streek rond Damme een serieuze terugval. Vele inwoners gingen als seizoenarbeiders werken in Nederland in de landbouw en sommigen, net als mijn voorvader, in de "buisvaarderij". Volgens een hardnekkige legende zou de scheldnaam *MOF* in die tijd én streek ontstaan zijn. De naam "Mof" zou verwijzen naar de onhygiënische Duitsers met hun muffe geur ontstaan door het opgedroogd zweet in combinatie met de geur van gemaaid gras.


BID GOD TOT LAFENIS DER ZIEL

van

Joseph-Gustaaf Kroothoep

zoon van

wijlen Karel en Joanna Vanden Abeele,

die geboren te Oostende, den 1 Januari 1891, jammerlijk verongelukte aan boord van het schiptje O 28, tijdens het orkaan van 23 December 1916.

Het is wel een feit dat het een verpauperde streek was. In 1817 woonden er 7561 mensen te Damme terwijl slechts 5010 in 1900. Een bewijs hiervoor kan men zien aan de massale immigratie naar de USA tijdens de 19de eeuw.

Het blijft voorbarig om alle genealogische sites voor de volle 100 % te vertrouwen. Toch brengen ze een zeer verrijkende en boeiende evolutie met zich mee in het hedendaags genealogisch onderzoek.

BEHOEFTIGEN IN DE KASSELRIJ VEURNE 1782 (DEEL 6)

JOERI STEKELORUM

(voor de situering en de inleiding, zie Nieuwsbrief 3/2014 p. 40, waar aan bod kwamen Adinkerke, Koksijde, Oostduinkerke, Wulpen, Ramskapelle en Sint-Joris; in het nummer 4/2014: Avekapelle, Booitshoeke, Bulskamp, Eggewaartskapelle en Stuivekenskerke; in het nummer 1/2015: Beveren-Ijzer, Gijverinkhove, Hoogstade, Houtem; in het nummer 2/2015: Izenberge, Kaaskerke, Leisele; in 3/2015: Oostkerke, Pervijze, Sint-Rijkers

Oeren, 1782

Den hooftman der prochie van Oeren Francois DE SMIDT om te voldoen aen de orders van mijne edele heeren van de weth van Veurne bij camerbrieve van den 14 novembre 1782 … dat de dischgenoten der selve prochie bestaen in de gonnen hier naer genaemt…

Cornelis DE RYCKE met vrauwe en acht kinderen, woonende binnen de stede van Loo, werckman, d'ouste dochter is 18 jaeren ende dient, een dochter oudt 15 jaren sieck, een dochterken oudt 11 jaeren, nogh drie dochterkens d'ouste seven jaeren; twee soonen, een oudt 13 jaeren en den anderen 7 maenden

Joannes STRAEDTBURGH woonende tot Steenkercke, werckman, ter elde van 70 jaeren

Joannes VANDENPLASSCHE, werckman tot Alverynghem met vrauwse en vier kinderen, te weten: een soone oudt 17 jaeren impotent, een soone oudt 14 jaeren, een dochter oudt 16 jaeren, ende een dochter oudt 11 jaeren al daer of daer ontrent

Frans BARRA, timmermansknecht tot Nieupoort, met een soontjen oudt ontrent 7 jaeren impotent, gewonnen t'synen eersten huywelycke, d'huysvrauwe actueel van hem Barra woont tot Loo

Philippus DESCHEPPER, werckman tot Leysele met huysvrauwe en 3 kinderen, te weten een soone van ontrent 9 jaeren, een dochter oudt ontrent 7 jaeren ende een van 4 jaeren

Philippus VERMEESCH werckman op Oeren met huysvrauwe en twee kinderen, soonen, den oudsten 5 jaeren, den tweeden 4 jaeren

Pieter DELVOYE metser tot Alverynghem met vrauwe en een dochterken oudt ontrent 5 jaeren

Eugenius DELEPO, schoelapper tot Eggewaertscappelle met vrauwe en twee dochterkens het outste 3 jaeren, het tweede 3 maenden oudt

Aldus dese lyste ghemaeckt (…)op het te kennen geven van Frans DESMIDT, hooftman van Oeren, by den onderschreven geeedt clercq der selve prochie desen 27 novembre 1782

(get. Decuypere

Vinkem, 1782

Lyste ende declaratie der dischgenoten dewelcke jegenwoordigh gealimenteert zyn van den disch der prochie van Vynchem (…)

Alvooren Pieter VERGOOTE, boerewerckman oudt 51 jaeren, zyne huysvrouwe 48 jaeren, hebbende drie kinderen, twee soonen, een out 15 jaeren en een 13 jaeren en een dogter out 9 jaeren

De weduwe Ambrosius PIL oudt 45 jaeren doende den stil van cleermaeker, hebbende drie dogters een van 6 jaeren out, een van 5 jaeren ende een van 4 jaeren

De weduwe van Joannes Baptiste LECLAIRE out 34 jaeren, haer ten deele geneirende met spinnen en boerewerck heeft met haer een soone out 7 jaeren

De weduwe van Pieter RYSSEN out 42 jaeren geneirende met spinnen, heeft een soone out 14 jaeren leerende schoenmakere

Domianus Ingels out 66 jaeren, boerewerckman

Joannes DEPOORTER out 50 jaeren, zyne huysvrouwe 40 jaeren, hebbende met hun een dogter out 10 jaeren, geneerende tsamen met boerewerck

Ludovicus VERNIEUWE out 37 jaeren, zyne vrauwe 32 jaeren, hebbende met hun drie soonen, een out 10 jaeren, een van 8 jaeren en een out 6 jaeren ende twee dogters, een out 2 jaeren en een out een jaer, t'samen 5 kinderen, geneirende met boerewerck

Franciscus PAUWELS out 62 jaeren, zyne huysvrouwe 41 jaeren, boerewercklieden

Franciscus BERTELOOT out 51 jaeren, boerewerckman, zyne vrauwe 40 jaeren hebbende t'samen vijf kinderen, te weten twee knegten een out 15 en een out 4 jaeren, drie dogters een out 9, een 7 en een out een jaer

Franciscus BOULLOEY, boerewerckman out 61 jaeren en zyne vrouwe out 45 jaeren

De weduwe Franciscus HOUVENAGEL out 36 jaeren, haer onderhoudende ten deele met spinnen, hebbende eene dogter out 8 jaeren

Joseph GIL oudt 41 jaeren, zyne vrauwe 42 jaeren, hebbende twee kinderen, een soone out 13 en een dogter out 9 jaeren

De weduwe Pieter KOCK out 42 jaeren, boerewerckman, hebbende vier kinderen, te weten twee zoonen, een out 10 jaeren, en een out 8 jaeren, ende twee dogters, d'eene out 5 en d'andere 3 jaer

Pieter ROBAEY jongman out 63 jaeren ten steene bestidt

Het onwettigh kindt van Isabelle SCHAEVE zynde een dogter out 14 jaeren ten steene bestidt

De naergelaeten dogter van Frans HOUVENAGEL out 14 jaeren ten steene bestidt

De achtergelaeten dogter van Pieter DELPIERE out 14 jaeren, leerende cleeremaeken

De dogter van Jacobus MAES out 14 jaeren ten steene bestidt

T'samen 14 menagien waer in 8 mans, 12 vrauwen ende 30 kinderen

(…) desen 3 decembre 1782

(get. Pieter LIEFOOGHE)

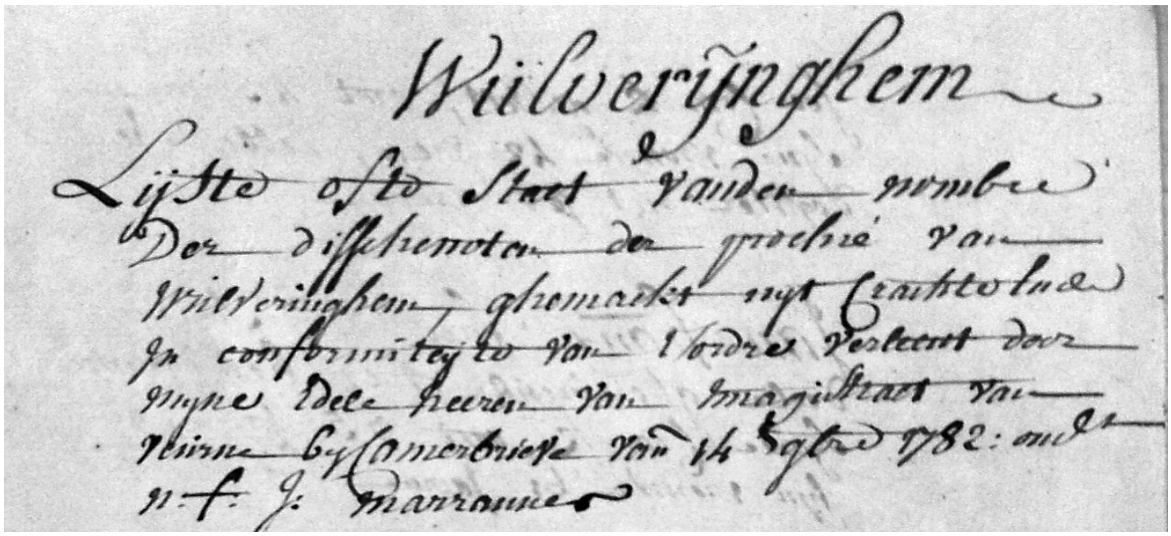
Wulverijnghem

Lijste ofte Staet vanden nombre

Der disschenoten der prochie van

Wulveringhem ghemaekt met Crachtoire

In conformiteyt van 't Ordre verleent door

myne Edele heeren van Magistraet van

Veurne by Commercbrieve van 14 8bre 1782: ende

get: J: Marrauue

Wulveringem, 1782

Lyste ofte staet van den nombre der disschenoten der prochie van Wulveringhem (…)

Eerst der huysghesinnen

Joseph VANDE PLASSCHE, cleermaeker, redelyck wel van gestaethede, out 26 jaeren, hebbende een huysvrouwe out 35 jaeren ende twee kynderen wanof een soone out 6 jaeren en een doghter out 4 jaeren

vidua Emmanuel MOLLET, redelyck gestaet, werckvrouwe out 40 jaeren, hebbende een soon out 8 jaeren en een dogter out 5 ½ jaeren

vidua Jan PAUWELS, werckvrouwe, gestaet als vooren, out 50 jaeren, hebbende drie kynderen, te weten twee soonen, een van 15 jaeren, een out 13 jaeren en een dogter out 7 jaeren

Louis VYLEIN, niet werckende, seer cranck gestelt, out 42 jaeren, syne vrouwe 42 jaeren, hebbende een dogter out 6 jaeren

Jan Frans FAES d'oude sigh ten deele gheneirende met beenhauwen, synde cranck, out 75 jaeren en syne vrouwe 61 jaeren

Jan Baptiste BUYCK schoemaecker redelyck gestaet, out 60 jaeren, syne vrouwe 59 jaeren, een soon out 13 jaeren

Pieter REMY, matsenaerdiender, cranck, out 72 jaeren, syne vrouwe 52 jaeren

Leonardus PILLIOEN, boerewerckman, wel gestelt, out 35 jaeren, syne vrouwe 30 jaeren, hebbende drie kynderen, te weten een soon 9 jaeren, een idem 6 jaeren en een doghter out 2 ½ jaeren

Christiaen CAVEL, werckman wel gestaet, out 40 jaeren, syne vrouwe 38 jaeren, hebbende drie kynderen, te weten een soon out 2 jaeren, een doghter 7 jaeren en een doghter 5 jaeren

Philippus ROELANT, werckman redelyck van gestaethede, out 50 jaeren, syne vrouwe 42 jaeren, hebbende vijf doghters out 12, 10, 9, 7 en 4 jaeren

Pieter QUETSTROY, weduwaer en matsenaer diender, redelyck gestaet, out 57 jaeren, hebbende een doghter out 19 jaeren

Joannes BECUWE, boerewerckman, redelyck gestaet, out 33 jaeren, syne vrouwe 34 jaeren, heeft een soon out 4 jaeren

Vidua Frans VYLEIN d'oude, werckvrouwe, gestaet alsvooren, out 48 jaeren, hebbende een soon out 14 jaeren geheel cranck van gestaethede

Baptiste HULLEBROUCK, boerewerckman, sleght gestelt, out 60 jaeren, syne vrouwse 56 jaeren, hebbende en doghter out 16 jaeren

Frans LOOTEN, werckman, sleght gestelt, out 60 jaeren, syne huysvrouwe cleermaekege out 38 jaeren, hebbende een soon van 8 jaeren en een van 4 jaeren

Caerel VERHAEGHE, niet connende wercken als sere sleght gestaet synde, out 79 jaeren

Carel FAES, werckman, wel gestelt out 34 jaeren, syne vrouw 31 jaeren, hebbende 4 kynderen te weten een soon out tien jaer, drie doghters out 12, 10 en 7 jaeren

Bestede eenclipte persoonen en kynderen

Vidua CNAEPELYNCK seer cranck in t'ghesight, out 40 jaeren

Theresia SCHAEVE cranck gestaet out 37 jaeren

Antoine SAVOIR, leerende schoenmaecken, out 18 jaeren

Marie Cornelie DEBYSER, woonende met lantslieden, out 11 jaeren

Isabelle BEDERT, crancksinnigh out 28 jaeren

Eugenius BAELDEN, out 6 jaeren

Pieter DESAVER out 9 jaeren

Michiel Joannes DELHAYE, cranck gestaet, leerende de schaepen hoeden, out 17 jaeren

Jan Baptiste DELHAYE, out 13 jaeren

Joanna Victoria DELHAYE out 9 jaeren

Catrine Cecilia DELHAYE out 5 jaeren

Joannes Bertinus PIEREN out 11 jaeren

Francisca DECROP out 5 jaeren

Joannes DECROP, out 3 jaeren

Comt t'samen persoonen in den voorenstaenden nombre van huysgesinnen, kynderen etc. 73 persoonen

Dischenoten de welcke gerefuseert hebben te doen de noodige verclaerens segghende voortaen sonder hulpe van den disch te connen leven ende hier niet min provisionelyck opghestelt

Vidua Joannes CALVEA, werckvrouwe hebbende drie kynderen

Frans FAES junior hebbende eene vrouwe en 4 kynderen, werckman

Joseph KLYNCKE, hebbende vrouwse en twee kynderen, werckman

Pieter AVE, hebbende vrouw en drie kynderen, wever

Pieter CARDOEN, werckman hebbende vrouwe en 4 kynderen

Aldus dese lyste (….) desen 3 decembre 1782

(get. F.J. DECONINCK)

HUWELIJKSCONTRACTEN REGIO VEURNE

JOERI STEKELORUM

Onze FV-afdeling werd, dankzij één van onze leden, in de mogelijkheid gesteld om een collectie huwelijkscontracten van de regio Veurne te digitaliseren. Het betreft 141 huwelijkscontracten uit de periode 1691-1795 die oorspronkelijk deel uitmaakten van het archief van de familie de Spot uit Veurne. Na het overlijden van kanunnik de Spot werd dit archief door de erfgenamen verkocht via diverse veilinghuizen. Af en toe duiken delen van dit archief in het commerciële circuit op. Deze 141 huwelijkscontracten maakten deel uit van een lot dat verkocht werd op 9 oktober door antiquariaat Marc Van de Wiele in Brugge.

Onze afdeling stelt graag een scan van deze huwelijkscontracten ter beschikking voor de leden die het voor hun genealogie kunnen gebruiken. Het volstaat een mail te sturen naar fv.westkust@gmail.com. Niet-leden betalen 3 euro voor een scan van het document.

Hieronder een lijst van de contracten, alfabetisch op naam van de man.

bruidegom		bruid		plaats	datum	nr
Aldeweirelt	Jacob	Vermarcq	Anne Mary Jacoba	Oostkerke	06-10-1731	41
Annaert	Jeronimus Jacobus	Provoost	Marie Rosalia Constantia	Veurne	15-12-1766	128
Baert	Jaecques	Desmazieres	Jeanne Francoise	Oostkerke	01-02-1714	3
Ballion	Alexander	Demailly	Marie Cornelie	Oostkerke	23-09-1746	93
Ballion	Alexander	Geldof	Mary Joanne Jacoba	Oostkerke	21-05-1751	104
Baseure	Pieter Cornelis	Lassat	Joanne Cecilie	Oostkerke	12-10-1740	69
Baseure	Pieter Cornelis	Lassat	Joanne Cecilie	Oostkerke	12-10-1740	70
Bollaert	Adriaen	Vanlightervelde	Joanne Pieternelle	Oostkerke	08-02-1753	113
Bolle	Thomaes	Dewitte	Brigitte		01-02-1720	29
Bouche	Celestynus Franciscus	Vandewiere	Godelieve Jacoba	Oostkerke	15-04-1745	89
Boucneau	Jooris	Maelstaf	Jacoba		12-08-1724	30
Bourgoigne	Heindryck	Moenaert	Joanne Francoise	Veurne	20-03-1738	54
Comeyne	Joannes Baptiste	Scheerssen	Pietronelle Eugenie		06-09-1738	60
Cordier	Theodor Franciscus	Defreyne	Marie Francoise	Veurne	12-04-1752	108
Cornelis	Pieter	Annoot	Isabelle		18-01-1692	16
Cruydt	Jan	Pyckavet	Mary Terese		26-06-1716	2
Dacquet	Jacobus	Mannaert	Cornelie Constantia		00-00-1691	15
Debergh	Guislain	Breynaert	Victoria Bernardina	Veurne	24-11-1740	72
Deboeyser	Pieter Jacobus	Decroos	Joanne Jacoba	Kaaskerke	23-06-1741	76
Deboyser	Joseph Denys Eugene	Hosten	Isabelle Jacoba	Veurne	07-01-1786	13
Deboyser	Pieter Jacobus	Hopsomer	Marie Francoise	Veurne	24-04-1765	126
Debruyne	Francois Hiachintus	Moenaert	Mary Terese	Oostkerke	30-01-1750	101
Debusschere	Judocus	Vercruysse	Marie Pietronelle	Veurne	12-04-1742	79
Degraeuwe	Franciscus	Chattellé	Angeline Regina		18-04-17XX	12
Degraeve	Hiacintus Engelbertus	Vereecke	Isabelle Claere	Veurne	05-11-1767	131
Degrauwe	Isodoor	Dehondt	Victoria Genoveva	Veurne	24-12-1755	117
Degrauwe	Joannes Francois	Dewitte	Joanne Therese	Veurne	03-05-1770	134

Delacauw	Joannes Francois	Teerlynck	Anne Therese	Veurne	28-08-1765	127
Delaere	Pieter Josephus	Moenaert	Rosalia Constantia		03-05-1753	114
Delahaye	Caerel	Annoot	Marie Francoise	Veurne	16-09-1739	67
Delahaye	Pieter Joannes	Wilmot	Marie Therese	Veurne	18-06-1738	55
Demolder	Joannes Baptiste	Annoodt	Anna Margriete	Veurne	29-07-1740	71
Demoor	Jan Francois	Mobouck	Petronelle	Oostkerke	05-01-1727	36
Desaver	Dominicus Franchois	Haelewyck	Therese		12-04-1741	73
Deschryver	Jan Baptiste	Neve	Josepha Delphine	Lampernisse	12-05-1785	140
Desmaziere	Joannes Baptista	Duytschaver	Mary Terese	Oostkerke	08-07-1719	27
Desmedt	Alexander Norbertus	Goudtsmidt	Isabelle Francoise	Diksmuide	31-08-1733	43
Desmit	Carel Ludovicus	Huyssen	Marie Catherine		10-07-1738	57
Devos	Ermanus	Gheleyns	Anna Constantia	Lampernisse	20-08-1795	141
Devos	Urbanus Joannes	Proot	Joanna Therese	Beveren-Ijzer	23-06-1774	135
Devriere	Pieter Francois	Desmazier	Mary Jacoba	Oostkerke	10-07-1750	102
Devryere	Pieter Joannes	Spyckynck	Barbara Elisabeth	Veurne	12-04-1752	109
Dewaele	Philippus Jacobus	Bernaert	Marie Jacoba	Wulpen	29-04-1741	74
Dewas	Ferdinande	Hembo	Anne Therese		25-04-1742	82
Dewitte	Jacobus	Gelins	Genoveva Jacoba	Sint-Catharinakapelle	26-11-1735	44
Dewitte	Joannes Francois	Coopman	Rosa Claere	Veurne	14-05-1766	129
Dongryes baron d'Ourges	Louis Theodore	d'Argenteau (gravin)	Michelle Eugenie	(Henegouwen)	07-08-1731	6
Ducastelle	Joannes	Platteeuw	Mary Francoise		17-05-1738	64
Duhocquet	Jacobus Francois	Thieren	Anne Terese		19-11-1740	68
Flaheel	Pieter Franchois	Vandencasteele	Marie Isabelle		17-09-1738	56
Flooresoone	Felix Franciscus	Haelewyn	Anna Stasia	Veurne	04-09-1743	84
Geldof	Cornelis Urbanus	Allynck	Constantia Therese	Veurne	27-12-1758	122
Gesquiere	Pieter Anthoine	Coulier	Isabelle Alexandryne	Veurne	30-08-1758	124
Gheleyns	Franciscus Bernardus Ludovicus	Dehaeze	Marie Josepha	Veurne	17-06-1785	139
Gloorie	Joseph Emanuel	Vercamer	Jacoba Constantia	Oostkerke	05-04-1755	118
Goutsmidt	Pieter Joannes	Vandecasteele	Mary Clara	Diksmuide	09-11-1741	75
Haesebrouck	Jacobus Francois	Vandenbussche	Helene Francoise	Lampernisse	01-10-1732	42
Hollebeke	Christiaen Albertus	Vandenkerckhove	Marie Joanne		28-03-1750	105
Hopsomer	Engelbertus Josephus	Gheleyns	Jacoba Constantia	Veurne	17-12-1784	138
Hosten	Joannes Baptiste	Desmedt	Petronelle Francoise	Oostkerke	18-04-1744	88
Hosten	Pieter	Verhulst	Anne Mary		24-10-1752	14
Houvenaeghel	Pieter Fransois	Vermote	Isabelle Threse	Veurne	19-04-1758	121
Huyghe	Joannes	Annys	Isabelle Clare	Sint-Catharinakapelle (Bercle)	03-07-1749	97
Huyghe	Joannes Franchois	Devos	Cornillie Faustina	Eggewaartskapelle	27-03-1737	7
Inghelram	Pieter Jacobus	Lagache	Mary Joanne	Kaaskerke	24-12-1742	78

Janssen	Augustyn Andries	Vandenbussche	Anne Terese	Eggewaartskapelle	07-04-1736	45
Lahaeye	Pieter Joannes	Demolder	Rosalia Isabelle	Veurne	18-07-1742	81
Lahaye	Joannes Baptiste	Vermeesch	Joanne Cornelia			11
Lahaye	Leopoldus	Vandenbussche	Marie Catherine		10-09-1738	59
Lamote	Jacobus	Bolle	Isabelle Clara	Pervijze	25-11-1737	47
Lamote	Jacobus	Bolle	Isabelle Clara	Pervijze	25-11-1737	51
Lancsweert	Ludovicus Jacobus	Louchaert	Marie Angelyne		18-03-1746	10
Lefebure	Xaverius Franciscus	Vandekerckhove	Joanne Therese		22-09-1742	80
Letten	Pieter Jacobus	Delacauw	Marie Catheryne	Lampernisse	26-06-1766	130
Ligneel	Pieter Jacobus	Weyns	Isabelle Francoise	Oostkerke	13-01-1746	94
Logier	Pieter	Maseman	Brigitta Joanna	Stuivekenskerke	09-05-1738	61
Logier	Pieter	Maseman	Brigitta Joanna	Stuivekenskerke	09-05-1738	62
Loonis	Pieter Joseph	Pyckes	Petronelle	Oostkerke	05-08-1752	111
Loovoet	Francois Benedictus	Kestelyn	Louise Eugenia Judoca	Veurne	03-02-1751	106
Maeseman	Christiaen	Odein	Cathelyne	Oostkerke	01-07-1716	25
Moenaert	Carolus Ludovicus	Annaert	Godelieve Joanne	Oostkerke	22-03-1743	87
Moenaert	Carolus Ludovicus Jacobus	Duytschaver	Mary Joanne Clare	Oostkerke	31-07-1749	99
Monteyne	Franchois Norbertus	Demolder	Marie Jacoba		05-08-1745	91
Nollet	Dominicus Jacobus	Vaniewaede	Joanne Jacoba	Eggewaartskapelle	09-05-1736	46
Osten	Pieter	Duytschaver	Mary Terese		08-08-1743	9
Petoen	Pieter Jacobus	Desmazieres	Mary Anne	Oostkerke	25-05-1720	28
Petoen	Pieter Jacobus	Vandevoorde	Mary Petronelle	Oostkerke	21-03-1724	31
Portier	Joannes jacobus	Jansseune	Jacoba Constantia		26-07-1748	95
Provo	Alexandre Judocus	Salmeys	Isabelle Cornellie		23-11-1746	92
Provoost	Philips Laurens	Deconynck	Victoria	Diksmuide	17-04-1719	26
Pyffroen	Carel	Vanvlamertynge	Mary Jacobe	Oostkerke	28-06-1727	37
Robyn	Joannes Josephus	Sobry	Pieternelle Therese	Veurne	11-07-1758	123
Ryckewaert	Cydroen	Aernouts	Joanne	Oostkerke	10-11-1752	112
Seltschotter	Joseph	Vandewalle	Marie Catherine	Veurne	13-03-1743	83
Snabbe	Jacobus	Pycke	Anna Therese	Veurne	27-03-1737	4
Snabbe	Jacobus	Baeselen	Isabelle Franchoise	Veurne	17-12-1738	58
Soete	Pieter Jacobus	Leroy	Marie JOanne	Veurne	18-05-1763	125
Spyckynck	Joannes Cornelis	Verhulst	Isabelle Clare	Oostkerke	30-01-1756	120
Spyckynck	Michiel	Jonckheere	Anne Marie		08-01-1707	17
Streeck	Carel Guillebert	Vermote	Mary Francoise	Oostkerke	22-04-1726	34
Streeck	Guillebert Carel	Detollenaere	Rosalia Francoise		04-10-1737	49
Sys	Joannes Baptiste	Vandecasteele	Joanne Francoise	Stuivekenskerke	13-05-1745	90
Terly	Jacobus	Deleforterie	Marie Margriete	Veurne	03-06-1739	8
Terly	Jacobus	Deleforterie	Marie Margriete	Veurne	03-06-1739	66
Trehou	Joannes	Montagne	Anne Terese	Oostkerke	30-08-1749	98
Valcke	Joannes Baptista	Devos	Joanna Terese	Oostkerke	18-12-1749	100

Vandaele	Francois Xaverius	Matsaert	Brigitta Petronella	Oostkerke	08-11-1754	115
Vandaele	Francois Xaverius	Matsaert	Brigitta Petronella	Oostkerke	08-11-1754	116
Vandamme	Pieter Jacobus	Gheleyns	Marie Cornelie	Veurne	19-02-1783	137
Vandecasteele	Frans	Huys	Mary	Lampernisse	30-12-1704	19
Vandecasteele	Marijn	Vuylsteker	Anne Therese		04-07-1739	65
Vandecasteele	Pieter	Dewailly	Petronelle Francoise	Ramskapelle	08-03-1725	33
Vandenabeele	Guylliames	Blomme	Cathelijne	Lo	24-05-1702	18
Vandenameele	Jan	Meny	Anne Mary	Oostkerke	03-07-1707	20
Vandenberghe	Jacobus Albertus	Vandencasteele	Mary Catheryne	Nieuwkapelle	05-03-1725	32
Vandenbussche	Joannes Baptiste	Vandenberghe	Genoveva	Veurne	02-04-1778	136
Vandenbussche	Ludovicus Joannes	Pauwels	Genoveva Rosalia	Veurne	25-04-1743	85
Vandenbussche	Pieter Jacobus	Demolder	Marie Therese		12-08-1750	103
Vandevelde	Pieter Joannes	Decroos	Joanna Jacoba	Stuivekenskerke	22-08-1733	5
Vandevoorde	Florens	Wyllie	Joanne Emerentiane		16-03-1727	35
Vankemmelbeke	Cornelis	Vanleke	Constantia Therese	Veurne	12-09-1752	107
Vanloo	Pieter	Dehaese	Dorothea Perpetua	Oostkerke	27-04-1752	110
Vanpoucke	Pieter Jacobus	Coussaert	Anne Marie	Veurne	24-01-1742	77
Vanthuyne	Pieter	Vandenbroele	Mary Anne		23-04-1707	21
Vanthuyne	Pieter	Dubois	Petronelle		04-05-1715	24
Vanvlamertynghe	Louis	Byloo	Petronelle	Oostkerke	10-03-1731	40
Vanywaerde	Pieter	Vanhecke	Isabelle Terese	Pervijze	01-06-1737	48
Vercamer	Joannes Josephus	Samyn	Mary Francoise		26-04-1738	63
Vereecke	Joannes Baptista	Desmazier	Joanne Terese	Oostkerke	08-08-1743	86
Verhelst	Jacob	Gheeraert	Mary Catheryne		15-10-1711	23
Verleure	Pieter Joannes	Vannecke	Mary Joanna	Pervijze	31-08-1737	52
Verleure	Pieter Joannes	Vannecke	Mary Joanna	Pervijze	31-08-1737	53
Vermarcq	Joannes	Thieren	Monica	Oostkerke	30-04-1728	39
Vermeire	Joannes	Aernout	Joanne	Sint-Catharinakapelle	25-03-1737	50
Vermout	Lodewyck Laureyns	Depuydt	Barbera Josepha	Veurne	30-06-1768	132
Verscheure	Joannes	Verhelst	Dorothea		24-04-1708	22
Voordecker	Jacobus Henricus	Debeerst	Bregita Constantia	Veurne	09-01-1756	119
Voordecker	Martinus	Delacauw	Constantia	Kaaskerke	25-01-1727	38
Vramboudt	Pieter Jacobus	Nollet	Anna Barbera	Veurne	06-06-1768	133
Wantier	Joannes Baptiste	Jansseune	Jacoba Constantia	Oostkerke	05-04-1749	96

WAAROM DRAGEN VEEL EDELEN DE VOORNAAM GHISLAIN ?

GABY VAN CANNEYT

Bij het herbenoemen van bidprentjes heb ik al deze personen uit de adel virtueel ontmoet. Hierbij is mij opgevallen dat zoveel personen uit dit milieu de naam Ghislain of Ghislaine dragen en dan nog opvallend veel als laatste van hun serie voornamen. Wie mij de reden voor dit fenomeen kan bezorgen zou me ten zeerste voldoening schenken.

Cornet de Grez Ferdinand Gomaire Ghislain
Cornet de Grez Julienne Henriette Ghislaine
Cornet de Grez Louise Juliette Marie Ghislaine
Cornet de Grez Octavie Marie Thérèse Antoinette Idesbalde Ghislaine
d'Alcantara Emma Anatole Ghislaine
D'Hoop Hubert Eugène Georges Marie Joseph Ghislain
De Bie de Westvoorde Jules François Ghislain
de Bruges de Gerpinnes Marie Josephine Ghislaine Charlotte
de Burbure de Wezembeek Marie Leonie Sidonie Ghislaine
de Croeser de Berges Edouard Marie Ghislain
de Crombrugghe de Looringhe Christine Isabelle Marie Ghislaine
de Crombrugghe de Looringhe Emmanuel Christian Marie Godelieve Colette Bruno Marie Ghislain
de Crombrugghe de Looringhe Gontran Ida Marie Joseph Ghislain
de Crombrugghe de Looringhe Victor Auguste Pie Jean Ghislain Marie
de Crombrugghe de Looringhe Werner Auguste Alexandre Marie Joseph Ghislain
de Crombrugghe de Picquendaele Philippe Charles Fréderic Marie Ghislain
de Kerckhove de Denterghem Octavie Marie Rosalie Constance Jeanne Ghislain
de Kerckhove de Denterghem Philippus Maria LudovicusGonzaguaGhislanus
de PeellaertArents de Beerteghem Denise Emma EugenieValerie Charlotte Marie Ghislaine
de Schietere de Lophem Jean Stéphane Hector Marie Ghislain
de Thibault de Boesinghe Marguerite Marie Louise Charlotte Joseph Désirée Ghislaine
Del Fosse et d'Espièrres Ignace Auguste Marie Antoine Joseph Gerard Ghislain
Fontainas Marie Cathérine Antoinette Ghislaine
Herry Edith Marguerite Marie Caroline Ghislaine Colette
Herry Germaine Marie Colette Ghislaine Anna
Iweins de Wavrans Georges Jules François Antoine Marie Ghislain
Janssens de Bisthoven Ferdinand Alphonse Leon Gustave Marie Ghislain
Joos de ter Beerst Albert Georges Eugene Hector Marie Ghislain
Pangaertd'Opdorp Robert Egide Marie Ghislain
Parthon de Von Berthe Louise Elisabeth Marie Joseph Ghislain
Pecsteen Raymond Edouard Arthur Colette Ghislain
Peers de Nieuwburgh Albert Eduard Irenée Chrétien Ghislain
Piers de Raveschoot Eugène Alfred Joseph Ghislain Marie
Piers de Raveschoot Jeanne EugenieJosephine Marie Ghislaine
Piers de Raveschoot Stanislas Théodore Marie Ghislain
Rapaert de Grass Jacques Marie Joseph Ghislain Etienne
Rapaert de Grass Roland Paul Antoine Marie Ghislain
Stas de Richelle Arthur Edouard Victor Marie Ghislain
Stiénon du Pré Marie Julie Françoise Xavière Antoine Joséphine Ghislaine
Stockhove deBuytswalle Isabelle Marie Cathérine Ghislaine
Stockhove de Buytswalle Jean Aubert Ghislain
Surmont de Volsberghe Albéric Paul Marie Ghislain
Surmont de Volsberghe Claire Victoire Marie Ghislaine
Surmont de Volsberghe Jeanne Marie Joséphine Anne Antoinette Ghislaine
Surmont de Volsberghe Marie Antoinette Joséphine Anne Eudoxie Ghislaine
Surmont de Volsberghe Ursule Gabriëlle Marie Ghislaine
Tack Daniel Henri Raymond Marie Corneille Ghislain

	32 33 34 35	36 37 38 39	40 41 42 43	44 45 46 47
5	**Eugenius Albertus ALDERWEIRELDT** °Beveren-Ijzer, 24-03-1790 +Alveringem, 04-04-1849 *landbouwersknecht*	**Carolus Ludovicus ALLACKER** °Alveringem, 20-03-1790 +Alveringem, 20-11-1842	**Ludovicus Cornelius DEWITTE** °Lampernisse, 33 j 10 m 26d +Lampernisse, 15-09-1843 *belastingontvanger*	**Ludovicus Henricus DEKEYSER** °Sint-Pieterskapelle, 12-10-1774 +Sint-Pieterskapelle, 19-05-1834 *landbouwer*
	x Izenberge, 26-05-1813	x Alveringem, 01-12-1813	x Wulveringem, 05-12-1810	x Leke, 04-12-1822
	Joanna Theresia ROTHAERT °Gijverinkhove, 21-07-1792 +Vinkem, 04-03-1855 16 17	**Maria Clara HENNEBEL** °Lampernisse, 22-11-1786 +Alveringem, 12-02-1849 18 19	**Josepha Constantia TORRELLE** °Wulveringem, 21 j 7m 26d +Ieper, 06-04-1857 20 21	**Sophia DECAT** °Leke, 09-05-1801 +Sint-Pieterskapelle, 05-07-1850 22 23
N	**Carolus Mourisius ALDERWEIRELDT** °Izenberge, 21-04-1819 +Alveringem, 15-01-1889 *herbergier*	**Antonia Cecilia ALLACKER** °Alveringem, 20-11-1822 +Alveringem, 24-01-1908	**Seraphinus Lud. DEWITTE** °Lampernisse, 29-07-1826 +Lampernisse, 21-04-1892 *herbergier*	**Rosalia DEKEYSER** °Sint-Pieterskapelle, 12-07-1832 +Lampernisse, na 1910
	x Alveringem, 05-05-1847 8 9		x Lampernisse, 29-07-1853 10 11	
3	**Amandus Franciscus ALDERWEIRELDT** °Alveringem, 06-02-1848 +Alveringem, 12-12-1892 *strodekker*		**Victorina Clementia DEWITTE** °Lampernisse, 13-02-1859 +Alveringem, 08-01-1941 *werkvrouw*	
	x Alveringem, 04-05-1880 4 5			
2	**Henricus Ludovicus ALDERWEIRELDT** °Alveringem, 02-03-1885 +Alveringem, 11-12-1967			
	x Koekelare, 2			
1	**Irène Lucie ALDERWEIRELDT, eeuwelinge** ° Francourville (F), 30-10-1915 x Brussel, 12-07-1939 Francois Alfred Mathieux °Brussel, 17-11-1903 1			

	48 49 50 51	52 53 54 55	56 57 58 59	60 61 62 63
5	**Carolus HAEST** °Koekelare, 08-04-1803 +Bovekerke, 19-03-1872 *timmerman*	**Petrus Jacobus EVERAERT** °Vladslo, 19-11-1795 +Koekelare, 18-02-1865 *arbeider*	**Franciscus Xaverius VANNIEUWKERKE** °Werken, 10-12-1766 +Bovekerke, 28-10-1829 *werkman*	**Petrus Franciscus VANDAELE** °Nieuwkapelle, 18-06-1772 +Keiem, 08-09-1854 *werkman*
	x Koekelare, 24-05-1826	x Koekelare, 22-01-1823	x Bovekerke, 25-09-1792	x Nieuwkapelle, 28-04-1807
	Amelia ANNYS °Kortemark, 18-04-1796 +Bovekerke, 03-09-1845 24 25	**Isabella Theresia LORTEEUW** °Koekelare, 30-03-1799 +Koekelare, 26-06-1848 26 27	**Isabella Eugenia WILLAERT** °Bovekerke, 12-02-1774 +Bovekerke, 06-08-1826 28 29	**Anna Theresia BOCKEY** °Keiem, 13-03-1784 +Bovekerke, 09-06-1860 30 31
N	**Franciscus HAEST** °Koekelare, 09-11-1832 +Koekelare, 11-09-1877 *timmerman*	**Seraphina EVERAERT** °Koekelare, 14-10-1833 +Koekelare, na 1899	**Clement VANNIEUWKERKE** °Bovekerke, 20-12-1810 +Bovekerke, 13-09-1864 *werkman*	**Rosalia VANDAELE** °Keiem, 24-12-1820 +Bovekerke, 07-01-1874
	x Koekelare, 28-10-1857 12 13		x Bovekerke, 19-10-1848 14 15	
3	**Carolus Ludovicus HAEST** °Koekelare, 02-01-1860 +Koekelare, 1914 *zwingelaar*		**Elisa VANNIEUWKERKE** °Bovekerke, 10-01-1861 +Koekelare, 09-05-1923	
	x Koekelare, 29-04-1885 6 7			
2	**Hermanie HAEST** °Koekelare, 03-11-1889 +Alveringem, 04-06-1960			
	3			

	32 33 34 35	36 37 38 39	40 41 42 43	44 45 46 47	48 49 50 51	52 53 54 55	56 57 58 59	60 61 62 63
5	**Franciscus Jacobus VANLEKE** °Veurne, 04-02-1768 +Veurne, 04-08-1832 *kuiper*	**Joannes Baptiste TROOSTER** °Westvleteren, 26-10-1760 +Wulpen, 28-09-1838	**Paul Constant VIELRVAL** °Brimeux (F), 30-06-1781 +Koksijde, 15-11-1836 *douanier*	**Justus Benedictus VANDEVELDE** °Veurne (W), 01-08-1772 +Oostduinkerke, 25-01-1811	**Franciscus VANDENBUSSCHE** °Pervijze, ca 1753 +Pervijze, 11-01-1837 *hoefsmid*	**Ludovicus MAENHOUT** °Bredene, 24-08-1765 +Bredene, 15-04-1809	**Franciscus WINNOCK** °Ramskapelle, ca. 1745 +Stene, 19-10-1808	**Petrus Christianus LAUWERS** °Bekegem, 13-10-1755 +Roksem, 17-11-1810
	x Veurne, 30-06-1795	x	x Koksijde, 22-09-1802	x Veurne (W), 16-02-1795	x Keiem, 09-05-1786	x Bredene, 30-05-1797	x Stene, 09-11-1781	x Westkerke, 21-02-1792
	Maria Josepha Con. BOSTYN °Veurne, 25-04-1771 +Veurne, 06-01-1830 16 17	**Constantia Appolon COMEYNE** °Vinkem, 09-02-1763 +Wulpen, 06-02-1820 18 19	**Magdalena Christina VERWEIRDE** °Veurne, 18-03-1775 +Koksijde, 08-09-1837 20 21	**Constantia Genov. DELANGHE** °Adinkerke, 20-10-1770 +Oostduinkerke, 17-04-1861 22 23	**Regina Constantia DANNEEL** °Beerst, 21-01-1765 +Pervijze, 28-08-1821 24 25	**Regina Jacoba DESWAEF** °Moerkerke, 02-10-1771 +Bredene, 30-06-1824 26 27	**Maria Catharina HENDRYCKX** °Stene, 26-11-1756 +Stene, 01-10-1817 28 29	**Anna VERMEULEN** °Snellegem, 10-12-1761 +Roksem, 24-10-1801 30 31
4	**Pierre Francois VANLEKE** °Veurne, 13-01-1798 +Bulskamp, 11-03-1874 *koster-onderwijzer*	**Marie Jacqueline TROOSTER** °Wulpen, 18-02-1806 +Bulskamp, 19-12-1877	**Francois Jacques VIERVAL** °Koksijde, 04-10-1806 +Koksijde, 18-04-1872 *landbouwer*	**Cecile Perpetue C. VANDEVELDE** °Oostduinkerke, 25-11-1807 +Koksijde, 12-02-1879	**Franciscus Cornelius VANDENBUSSCHE** °Pervijze, 25-02-1799 +Stene, 08-12-1880 *hoefsmid*	**Maria Catharina MAENHOUT** °Bredene, 04-05-1804 +Stene, 05-03-1897	**Franciscus Xaverius WINNOCK** °Stene, 21-08-1782 +Stene, 05-03-1867 *koemelker*	**Anna Theresia LAUWERS** °Roksem, 31-10-1800 +Stene, 03-12-1879
	x Koksijde, 08-10-1829 8 9		x Koksijde, 13-10-1830 10 11		x Bredene, 25-01-1832 12 13		x Oudenburg, 11-02-1831 14 15	
3	**Benjamin Eduardus Carolus VANLEKE** °Bulskamp, 02-03-1834 +Bulskamp, 04-03-1885 *onderwijzer-koster en gemeentesecretaris*		**Amelia Sophia Cecilia VIERVAL** °Koksijde, 08-02-1841 +Veurne, 09-01-1923		**Desiderius Xaverius VANDENBUSSCHE** °Stene, 05-11-1832 + Bulskamp, 06-12-1916 *hoefsmid – herbergier*		**Joanna Theresia WINNOCK** °Stene, 15-10-1835 +Wilskerke, 29-01-1921	
	x Koksijde, 16-05-1867 4 5				x Stene, 28-11-1866 6 7			
2	**Leopoldus Ludovicus Benjamin VANLEKE** °Bulskamp, 07-03-1871 +Veurne, 15-04-1952 *gemeenteonderwijzer*				**Juliana Rosalia VANDENBUSSCHE** °Middelkerke, 28-09-1869 +Bulskamp, 01-07-1927			
	x Middelkerke, 14-04-1903 2 3							
1	**Elisabeth VANLEKE, eeuwelinge** °Bulskamp, 26-12-1915 1							

Aanvullingen kwartierstaat van 100-jarige Irène ALDERWEIRELDT

KW 22 = weduwnaar Eugenia Carolina DEGRAEVE (+Sint-Pieterskapelle, 28-01-1815)

KW 23 = xx Sint-Pieterskapelle, 22-07-1835 Karel Lodewijk VANHOUTTE °Westende, 27-10-1812

KW 24 = xx Maria Anna VANHECKE

KW 32 & 33 = Petrus Jacobus ALDERWEIRELDT (°Beveren-Ijzer, 12-09-1759 +Beveren-Ijzer, 24-02-1807) x Beveren-Ijzer, 08-10-1782 Regina Jacoba Philippina DENDECKER (°Pollinkhove, 1754 +Beveren-Ijzer, 20-12-1847)

KW 34 & 35 =Joannes Ludovicus ROOTAERT &Maria Catharina CANDAELE

KW 36 & 37 = Petrus Albertus ALLACKER (+Alveringem, 15-05-1791) & isabella Clara DELEU (+Alveringem, 08-11-1796)

KW 38 & 39 = Jacobus Josephus HENNEBEL (+Sint-Rijkers17-09-1796) & Anna Maria DINNEKEIN

KW 40 & 41 = Joannes Franciscus DEWITTE (herbergier-handelaar) & Rosa Clara COOPMAN

KW 42 & 43 = Joannes Raymondus TORRELLE (burgemeester Wulveringem in 1810, landbouwer) &Josepha Constantia DESCHODT

KW 44 & 45 = Joannes Baptista DEKEYSER (+Sint-Pieterskapelle, 22-12-1794) & Petronilla Theresia HOSTEN (+Sint-Pieterskapelle, 28-02-1802)

KW 46 & 47 = Franciscus Bernardus DECAT (+Leke, 24-04-1820) & Joanna Clara DUYTSCHAVER (+Leke, 04-12-1810)

KW 48 & 49 = N.N. & Isabella HAEST

KW 50 & 51 = Felicianus ANNYS & Maria Joanna GODERIS

KW 52 & 53 = Petrus EVERAERT (+Koekelare, 03-06-1810) & Maria Joanna BAEKELAND

KW 54 & 55 = Alexander LORTEEUW (+Koekelare, 21-04-1810) & Rosalia PIERLOOT

Kw 56 & 57 = Joannes Baptista VANNIEUWKERCKE (°Staden) & Petronilla Theresia FAES (°Werken)

KW 58 & 59 = Cyprianus WILLAERT (°Handzame) & Maria Theresia VEREECKE (°Kortemark)

KW 60 & 61 = Jacobus Winnocus VANDAELE & Angelina Constantia MALLENGIER

Aanvullingen kwartierstaat van 100-jarige Elisabeth Vanleke

KW 32 & 33 = Joannes Norbertus VANLEKE (°Steenkerke, 25-07-1743) & Isabella Clara CREUS

KW 34 & 35 = Josephus BOSTYN & Constantia DELOBBEL

KW 36 & 37 = Joannes Baptista TROOSTER & Theresia VERSCHOOTE

KW 38 & 39 = Josephus COMMEYNE & Maria VERWEERDER

KW 40 & 41 = Pierre Francois WILLERVAL (°Pas-en-Artois (F), 17-05-1755 +Zuydcoote (F), 24-05-1804) & Marie Rosalie MACQ (°Halloy (F), ca. 1750 +Koksijde, 04-08-1809)

KW 42 & 43 = Josephus Albertus VERWEIRDE (°Hoogstade, ca. 1732 +Koksijde, 29-01-1801) & Joanna Theresia TORHOUT (°Veurne, ca. 1740 +Koksijde, 09-02-1795)

KW 44 & 45 = Petrus Jacobus VANDEVELDE (°Veurne) & Joanna Theresia HOUVENAGHEL (°Oostkerke)

KW 46 & 47 = Petrus Jacobus DELANGHE (°Adinkerke, 17-09-1734 +Veurne, 09-06-1807) & Constantia Theresia CORDIER (°Adinkerke, 29-08-1739 +Veurne, 08-02-1810)

KW 48 & 49 = David VANDENBUSSCHE (+Pervijze) & Maria Catharina DETOLLENAERE (+Pervijze)

KW 50 & 51 = Joannes DANNEEL (°Langemark, ca. 1680)& Maria Jacoba ACQUET (°Beerst)

KW 52 & 53 = Pieter MAENHOUT (°Hansbeke +Bredene, 25-08-1795) & Anna Rosa LAUWRYNS (°Vlissegem)

KW 54 & 55 = David Carolus DESWAEF (°Oostkerke bij Brugge) & Petronilla DEWEERDT (+Bredene, 09-04-1789)

Kw 56 & 57 = Adrianus WINNOCK (+Ramskapelle, 18-09-1773) & Maria SLABBINCK (+Ramskapelle, 25-07-1793)

KW 58 & 59 = Henricus HENDRICKX (+Stene, 14-05-1767) & Maria Francisca BAESELEN (+Stene, 10-12-1761)

KW 60 & 61 = Christianus LAUWERS (°Eernegem) & Joanna JANSSENS (°Bekegem)

KW 62 &63 = Petrus VERMEULEN & Maria Anna BROUCKE

Het geheugen van zijne zorgen en lever voor ons geluk doet ons tranen storten, omdat hij ons ontroofd is, en zuchten wij om zijne haastige dood, t'is dat wij gevoelen wat oneindig verlies wij gedaan hebben. H. Aug.

†

TER DUURBARE GEDACHTENIS
van

Benjamin-Eduardus VAN LEKE,

echtgenoot van

Amelia-Sophia Vierval,

geboren te Bulscamp den 2 Maart 1834, en aldaar overleden den 4 Maart 1885,

gewezen onderwijzer, thans Koster en Sekretaris van Bulscamp en Moëres,
lid van de Broederschappen van den H. Geest, 't H. Hert van Jesus en den H. Franciscus de Sales.

Hij was vreedzaam en toegevend, beminde den arme en was in alles ten dienste van zijnen evenmensch — ook verwierven hem zijne gedienstigheid en zijn goed karakter de liefde en de achting van allen die hem kenden. Job. — H. Bern.

Hij heeft den goeden strijd gestreden — zijn levensloop voltrokken en zijn geloof bewaard. — De Heer vergelde hem voor al het goed dat hij gedaan heeft. H. Tim.

Dierbare vrouw, mijn verblijf bij u en onze kinderen is geeindigd en volbracht..... iedereen betreurt ons...., maar schep moed. Die goede God die weduwen en weezen onder zijne bescherming neemt, zal u niet verlaten.

En gij, mijne lieve kinderen, gij weet hoe neerstig en hoe geern mijne handen en al de lidmaten van mijn lichaam, welke gij ten grave draagt, altijd gewrocht hebben om u van alles te voorzien.... gij weet wel hoe zeer vader u beminde en u vastgehecht was uit al de kracht zijner vaderlijke ingewanden van liefde..... uit wederliefde dan, blijft hem altijd in uwe gebeden indachtig..... zijt eerbiedig, gehoorzaam en behulpzaam aan uwe moeder en eert ze al de dagen uws levens.

Vaartwel dan, gij allen dien ik zoo bemind heb, en later, ô mijn God, geweerdig ons in den hemel te vereenigen.

Zoete Herten van Jesus en Maria, weest mijne zaligheid.
(300 dagen aflaat).

Veurne, druk. Bonhomme-Ryckaseys.



ZALIGE GEDACHTENIS
van de eerzame Vrouw

Amelia-Sofia VIERVAL

weduwe van den Heer

BENJAMIN VANLEKE

geboren te COXYDE den 8 Februari 1841
en godvruchtig overleden te Veurne
den 9 Januari 1923.

God heeft hem de eer des onsterfelijks geschonken; hij is gestorven na meer dan tachtig jaren in de vreeze Gods overgebracht te hebben. Dan. 13.

† TER ZALIGER GEDACHTENIS VAN DEN HEER

DESIDERIUS VANDENBUSSCHE,

echtgenoot sedert 28 November 1866 van Vrouw

Joanna-Theresia Winnock.

geboren te STEENE den 5 November 1832, gevlucht voor den oorlog bij zijne dochter te Bulscamp, waar hij godvruchtig overleden is den 6 December 1916.

Hij was Voorzitter der Kerkfabriek van Middelkerke en lid van al de godvruchtige genootschappen aldaar bestaande.

Hij was een eenvoudig en godvreezend man, die nimmer over het Evangelie van Jesus-Christus beschaamd stond. Hij behoorde toe aan eene dier echt christene familien van den ouden eed, waar kloek geloof en reine zeden nauw gepaard gaan, en als een kostbaar erfdeel van geslacht tot geslacht werden overgezet. Geheel zijn leven bleef hij vreemd aan de nieuwerwetsche christenen van onze eeuw, en verzeerde en ondersteunde in alle omstandigheden de priesters des Heeren.
(Ex sacr. script passim)

Door goedheid en voorkomende handelwijze was hij weldadig, minnelijk, gezocht en overal vrienden. — Hij was bedroefd met die in druk en lijden waren, zocht aan allen nuttig te zijn en had medelijden met den arme. Ook in zijne dagen van ballingschap stelde hij zijn betrouwen op den Heer en aanschouwde het ijdele en de dood met gerust gemoed, zoo dat de avond van zijn leven de dageraad was zijner verlossing.
(H. Bon. Job. Gon.)

Teerliefde *Echtgenoote*, dierbare *Kinders en Kleinkinders*, ik bedank u voor uwe teedere genegenheid en goede zorgen tot wederziens in den Hemel. Gij weet hoe zeer ik u bemind heb en hoe ik met uw welvaren bekommerd was. Toont mij uwe liefde met voor mij te bidden. Zoet Hert van Maria wees mijne zaligheid. 300 d. af.

DRUKKERIJ Kinders BONHOMME VEURNE

Grijsheid is eene eerekroon op den weg der deugd te vinden. (Spr. XVI).

† Ter zalige gedachtenis van †

Vrouw Joanna-Theresia WINNOCK

weduwe van

Heer Desiderius Vandenbussche,

geboren te Steene, den 15 October 1835 en godvruchtig in den Heer ontslapen te Wilskerke, den 29 Januari 1921, na ontvangen te hebben de laatste H.H. Sakramenten der stervenden.

Zij was moeder der Derde Orde van den H. Franciscus en lid der plaatselijke godvruchtige genootschappen

Zij heeft eene lange loopbaan voltrokken, uitmuntend in aloud en ankervast geloof, in ongeveinsde vroomheid, in stillen en stichtenden ootmoed, in overtuigde naastenliefde, in de stage bezorgdheid van een ware moederhart, in de steuning van de goede werken en inrichtingen, en de verkleefdheid aan kerk en priesters.

Derhalve werd zij gezegend in hare hooge jaren, in de algemeene achting die zij rond haar verwekte, in de deugden van haar nageslacht en in den avond van haar leven, waarvan de laatste smartelijke maanden het genoegen van haar levenswerk niet wegnemen konden. (Volgens de H.H. Schrift.)

Welbeminde *kinders en kleinkinders*, ik dank u voor de blijken van oprechte kinderliefde die gij mij altijd gegeven hebt; en mijn grootste troost in deze eindelijke scheiding is dat gij mij immer indachtig blijven zult tot onze vereeniging in het hemelsch geluk.

Akten van Geloof, Hoop en Liefde. (7 j. en 7 q.)

Druk. J. De Cuman, Leopoldslaan, 57, Middelkerke.

NOTABELEN IN HET KANTON VEURNE OP 28 JUNI 1804

GABY VAN CANNEYT & JOERI STEKELORUM

Departement de la Lys, 2ième arrondissement, canton de Furnes - Assemblée de canton an 12. Registre ouvert depuis le 1 jusq'au 9 messidor inclusivement, pour reçevoir les noms des notables communaux, qui auront déposé leurs bulletins

1	Looten	Denys	propriétaire	Veurne
2	Moeneclaey		procureur imperial	Veurne
3	Lafranco	Joseph	president du tribunal	Veurne
4	De Man	Albert Pieter	juge au tribunal	Veurne
5	De Spot	Jaques	propriétaire	Veurne
6	Commeyne		maître bouché (meester beenhouwer)	Veurne
7	Dewitte	Pierre	recepteur (ontvanger)	Veurne
8	Van Baekel	Anthone	ex juge de paix	Veurne
9	Van Baekel	Pierre	avoué (procureur)	Veurne
10	Janssen	François	maire (burgemeester)	Adinkerke
11	Dewitte	Balthazar	pratiquer	Veurne
12	Delacauw	W.	adjoint au maire	Adinkerke
13	Tyrou	Frans	agriculteur	Adinkerke
14	Eecke	Norbert	agriculteur	Adinkerke
15	Jonckheere	Louis	agriculteur	Adinkerke
16	Schipman	Pierre	agriculteur	Adinkerke
17	Muys	Pierre	agriculteur	Adinkerke
18	Peuteman	Joseph	rentier (rentenier)	Veurne
19	Deprey	Joseph	cultivateur	Adinkerke
20	De Maziere	Joseph	curé (pastoor)	Diksmuide
21	Bernier	Charles	propriétaire	Veurne
22	Dacquet	Guillaume	propriétaire	Veurne
23	Bril	Bernard	huissier (gerechtsdeurwaarder)	Leisele
24	Merlevede	Eugene	brasseur (brouwer)	Veurne
25	Bril	Bernard	huissier (gerechtsdeurwaarder)	Leisele
26	Ollivier	Pierre Andre	propriétaire	Veurne
27	Bernier	Roland Antoine	propriétaire	Veurne
28	Ryckeboer	Pierre	maire	Leisele
29	Maes	Charles	adjoint (schepen)	Leisele
30	Ackerman	Laurent	brasseur	Leisele
31	Floor	Pierre	cultivateur	Leisele
32	Feys	Eugene	cultivateur	Leisele
33	Caulier	Philippe	cultivateur	Leisele
34	Bonefaes	Philippe	cultivateur	Leisele
35	Desandt	Joseph	cultivateur	Leisele
36	Bonefaes	Englebert	cultivateur	Leisele
37	de Schoolmeester	Philippe	propriétaire	Veurne
38	de Spot	Constantin	propriétaire	Veurne
39	Huseel	Guillaume	notable	Veurne
40	Torrelle	Pierre	marchand	Veurne
41	Moutonnier		percepteur (ontvanger)	Veurne

42	Carton	François	notaire	Veurne
43	Noë	Charles	notable	Veurne
44	Bernier	Jean	notable	Veurne
45	Tahon	Pierre François	maire	Steenkerke
46	Missu	François	cultivateur	Steenkerke
47	Van Tortelboom	Pierre	cultivateur	Steenkerke
48	Bauden	Thomas	adjoint (schepen)	Steenkerke
49	Colen	Jean	cultivateur	Steenkerke
50	Demoor	François	cultivateur	Steenkerke
51	Huyghe	Louis	cultivateur	Steenkerke
52	Rilhof	Louis	cultivateur	Steenkerke
53	Deband	François	arpenteur (landmeter)	Steenkerke
54	Dutour	Pierre	griffier	Veurne
55	Loncke	Pieter	aubergist (herbergier)	Veurne
56	Vanstaen	Joseph	negociant (groothandelaar)	Veurne
57	Deman	Albert Pieter	fils, homme de loi	Veurne
58	Ryx	Norbert	notable	Veurne
59	Janssone	François	notable	Veurne
60	Prignot		maire	Veurne
61	Bernier	Henry	secretaire	Veurne
62	De Coninck	Jacques	notaire	Wulveringem
63	Terrelynck	Pierre	maire	Houtem
64	Top	Philippe	cultivateur	Houtem
65	Schottey	François	boucher (beenhouwer)	Houtem
66	Croliez	François	cultivateur	Houtem
67	Debats	Eugene	cultivateur	Houtem
68	Le Roy	Joseph	cultivateur	Houtem
69	Verkynderen	Victor	meunier (molenaar)	Houtem
70	Vanhoutte	Omer	maire	Vinkem
71	David	Pierre	maire	Wulveringem
72	David	François	cultivateur	Wulveringem
73	Degans	François	cultivateur	Wulveringem
74	Detollenaere	François	percepteur (ontvanger)	Wulveringem
75	Rillof	Pierre	cultivateur	Steenkerke
76	Deplat	Jean	cultivateur	Veurne
77	Blancard	Alexander	meunier (molenaar)	Houtem
78	Proot	François	cultivateur	Leisele
79	Dedullen	Pierre	cultivateur	Leisele
80	Rouserez	Pierre	marchand brasseur	Alveringem
81	Dewulf	Laurens	agriculteur	Vinkem
82	Samper	Adrien	cultivateur	Leisele
83	Vandenbussche	Louis	cultivateur	Veurne
84	Deprey	Jean	griffier	Veurne
85	Dequeeker	Albert	cultivateur	Leisele
86	Vandewalle	Pierre	notable	Alveringem
87	Deschot	François	meunier	Wulveringem
88	Dewitte		adjoint	Veurne
89	Vermarcke		substituut	Veurne

90	Dedeurwaerder	Jacques	notable	Alveringem
91	Decae	Felicien	maire	Alveringem
92	Groensteen	Pierre	ex juge de paix	Alveringem
93	Janssen	Frans	rentier	Alveringem
94	Mesdagh	Philippe	cultivateur	Alveringem
95	Sobry	Pierre	marchand bouché	Alveringem
96	Bouckxsoone	Pierre	rentier	Alveringem
97	Spyckinck	Frans	cultivateur	Alveringem
98	Dehaene	Pierre	negociant (handelaar)	Alveringem
99	Tahon	Cosme	cultivateur	Alveringem
100	Provoost	Jacques	cultivateur	Alveringem
101	Duthoo	Charles	aubergiste (herbergier)	Alveringem
102	Allaert	Charles	negociant (handelaar)	Alveringem
103	Allaert	François	huissier (deurwaarder)	Alveringem
104	Ketelers	Balthasar	maire	Sint-Jacobs-Kapelle
105	Demolder	François	cultivateur	Eggewaartskapelle
106	Vandewoude	Jean	cultivateur	Eggewaartskapelle
107	Vanderheyde	Charles	cultivateur	Eggewaartskapelle
108	Vlaminck	Pierre	cultivateur	Eggewaartskapelle
109	Ange		maire	Eggewaartskapelle
110	Dubois	Henry	rentier	Eggewaartskapelle
111	Deblieck	Jacques	cultivateur	Eggewaartskapelle
112	Moenaert	Louis	cultivateur	Eggewaartskapelle
113	Lehouck	Jean	cultivateur	Eggewaartskapelle
114	Vanderbrugge	Frans	cultivateur	Houtem
115	Houtman	Charles	arpenteur (landmeter)	Alveringem
116	Huygebaert	Ferdinand	maire	Oeren
117	Geldof	Jacques	cultivateur	Oeren
118	Follet	Jean Baptist	cultivateur	Oeren
119	Duchatelez	Marin	cultivateur	Lampernisse
120	Coppin			Sint-Jacobs-Kapelle
121	Lahaye		maire	Bulskamp
122	Lauwaert	Frans	brasseur (brouwer)	Bulskamp
123	Deconinck	Jean	meunier	Bulskamp
124	Follet	Pierre	cultivateur	Bulskamp
125	Matsaert	Pierre	cultivateur	Bulskamp
126	Minne	Jean	percepteur (ontvanger)	Bulskamp
127	Moenaert	Hubert	adjoint (schepen)	Bulskamp
128	Herwijn	Philippe	sousprefet (onderprefect)	Veurne
129	Herwijn	Philippe, fils	maire (burgemeester)	De Moeren
130	Pichonico	Joseph	secretaire du sousprefet	Veurne
131	Bonte	Pierre	charpentier (schrijnwerker)	Bulskamp
132	Coucke	Jean	cultivateur	De Moeren
133	Verbeke	Jean	notable	Bulskamp
134	Zwyndedauw	Jean Baptist	cultivateur	Bulskamp
135	Marannes	Henry	adjoint (schepen)	De Moeren
136	Morlion	Pierre	notaire	Alveringem
137	Vandenberge	Jean	cultivateur	Alveringem

138	Decortte	Jean	negociant (handelaar)	Alveringem
139	Looten	Jean	cultivateur	Alveringem
140	Maes	Alexandre	notable	Veurne
141	Vanderheyde	Dominique	notable	Alveringem
142	Beke	Thomas	boulanger	Alveringem
143	Desenap	Guillaume	medecin	Veurne
144	Morillion	Jacques	cultivateur	Oostkerke
145	Rommelaere	Leonard	cultivateur	Oostkerke
146	Angillis		adjoint (schepen)	Oostkerke
147	Detollenaere	Jacques	cultivateur	Oostkerke
148	Verweerder		maire (burgemeester)	Koksijde
149	Kinget		cultivateur	Leisele
150	D'Acquet	Charles	notable	Veurne
151	Vandermeesch		president de l'assemblé	Veurne
152	Devoogel	Ange	cultivateur	Adinkerke
153	De Moucheron	Alexandre	notable	Veurne
154	Tack	Jean Ignace	notable	Veurne
155	Francos	Charles	avoué (procureur)	Veurne
156	Bertrem Dubuysson	Frans		Veurne
157	De Brauwer	Frans	greffier (griffier)	Veurne
158	Messiaen		negociant (handelaar)	Veurne
159	De Siere	Norbert	maire	Sint-Rijkers
160	De Molder	Henderyck	notable	Veurne
161	Vermeesch	François Albert	president du conseil d'Arr.	Veurne
162	Barbier	Robert	negociant (handelaar)	Veurne
163	Van de Zande	Jean Jacques	medecin	Veurne
164	Missu	Jean	agent d'affaires	Veurne
165	Tack	Basile	maire	Nieuwkapelle
166	Verwaerde		notaire	Veurne

Clos et arretté le present régistre contenant le nombre de 166 notables qui ont avoir leurs vœux conformement aux loix, Furnes ce 9 messidor an 12 à six de relevé.

(Stadsarchief Veurne, nieuw archief nr. 163)

abonnement nieuwsbrief € 10,00
op rekening
IBAN: BE37 9796 2228 6428 - BIC: ARSPBE22
van FV-Westkust vzw, p/a Proostdijkstraat 18630 Veurne
gratis voor FV-leden van de regio Westkust
Elke auteur is verantwoordelijk
voor de inhoud van zijn of haar teksten.

Redactie Nieuwsbrief: philip.overbergh@scarlet.be

Lidmaatschap
Familiekunde Vlaanderen
€ 35,00 op rekening
IBAN: BE58-4141-1712-2179 - BIC KREDBEBB
o.n.v.: Familiekunde Vlaanderen
Van Heybeeckstraat 3 2170 Merksem

documentatiecentrum
Erfgoedhuis Bachten de Kupe
Leopold II-laan 2
8670 Koksijde-Oostduinkerke
geopend elke eerste woensdag van 19-22u; elke zaterdag van 13u30-17u
e-mailadres: fv.westkust@gmail.com
webstek:www.familiekunde-westkust.be

Raad van Bestuur FV-Westkust vzw
Joeri Stekelorum, voorzitter
Hilon Vanleenhove, secretaris
Marc Derudder, penningmeester
Dirk Cailliau, Chantal Loones, Willy Moons, Gaby Van Canneyt, Pierre Ryckaert,Philip Overbergh, bestuursleden